



ESTADO DE RORAIMA
PREFEITURA MUNICIPAL DE SÃO LUIZ DO ANAUÁ
SECRETARIA MUNICIPAL DE LICITAÇÃO E CONTRATAÇÃO
DEPARTAMENTO DE ANÁLISE E ELABORAÇÃO DE EDITAIS

PROCESSO LICITATÓRIO Nº 013/2026
EDITAL DE LICITAÇÃO NA
MODALIDADE CONCORRÊNCIA PÚBLICA - PRESENCIAL Nº 004/2026

QUADRO RESUMO

PROCESSO Nº: 013/2026.
OBJETO: CONSTRUÇÃO DE UNIDADES HABITACIONAIS, EM ATENDIMENTO AO PROGRAMA MCMV, NO MUNICÍPIO DE SÃO LUIZ DO ANAUÁ/RR.
MODALIDADE: CONCORRÊNCIA PÚBLICA Nº 004/2026
CRITÉRIO DE JULGAMENTO: MENOR PREÇO.
REGIME DE EXECUÇÃO: EMPREITADA POR PREÇO UNITÁRIO.
MODO DE DISPUTA: ABERTO.
ORDEM DE FASES DA LICITAÇÃO: A FASE DE HABILITAÇÃO SUCEDERÁ AS FASES DE APRESENTAÇÃO DE PROPOSTAS E LANCES E DE JULGAMENTO.
DATA DO RECEBIMENTO DA PROPOSTA: 03/03/2026 as 08:00h.
VALOR TOTAL ESTIMADO: R\$ 3.389.768,73 (Três milhões, trezentos e oitenta e nove mil, setecentos e sessenta e oito reais e setenta e três centavos)
AGENTE DE CONTRATAÇÃO: JOCIMAR DA SILVA SANTOS
FISCALIZAÇÃO: SECRETARIA MUNICIPAL DE OBRAS - SEMOB
REGÊNCIA LEGAL: Lei Federal nº 14.133/21, Lei Complementar nº 123/06 e suas alterações e Decreto Municipal nº 068/2024.
INFORMAÇÕES: O EDITAL ESTÁ DISPONÍVEL PARA DOWNLOAD NO sitio www.saoluiz.rr.gov.br AS INFORMAÇÕES PODERÃO SER OBTIDAS COM O SETOR DE LICITAÇÕES, EM DIAS DE EXPEDIENTE, NO HORÁRIO DE XXH ÀS XXH E XXH:XXMIN ÀS XXH, NA SECRETARIA MUNICIPAL DE LICITAÇÃO E CONTRATAÇÃO, NA SEDE DA PREFEITURA MUNICIPAL DE SÃO LUIZ DO ANAUÁ - RR, SITUADA NA AV. MACAPÁ, 1000, CENTRO, CEP 69.370-000 OU ATRAVÉS DE E-MAIL: semlic.sl@outlook.com



ESTADO DE RORAIMA
PREFEITURA MUNICIPAL DE SÃO LUIZ DO ANAUÁ
SECRETARIA MUNICIPAL DE LICITAÇÃO E CONTRATAÇÃO
DEPARTAMENTO DE ANÁLISE E ELABORAÇÃO DE EDITAIS

**EDITAL DE LICITAÇÃO NA
MODALIDADE CONCORRÊNCIA PÚBLICA - PRESENCIAL Nº. 004/2026.
PROCESSO LICITATÓRIO Nº. 013/2026.**

1. PREÂMBULO

O Município de São Luiz do Anauá - Roraima, através da secretária da Secretaria Municipal de Licitação e Contratação, **MARIA CRISTIANE RODRIGUES DE SOUZA**, nomeado(a) pelo DECRETO Nº 008, DE 02 DE JANEIRO DE 2026; torna público aos interessados que, realizará licitação na Modalidade **CONCORRÊNCIA PÚBLICA NA FORMA PRESENCIAL**, do tipo **MENOR PREÇO GLOBAL**, mediante o **REGIME EMPREITADA POR PREÇO UNITÁRIO**, na forma da Lei nº 14.133, de 1º de abril de 2021; aplicando-se, subsidiariamente a Lei Complementar nº. 123, de 14/12/2006, e suas alterações posteriores e demais normas legais pertinentes.

2. DA SESSÃO PÚBLICA DA CONCORRÊNCIA PÚBLICA.

2.1. Abertura da Sessão:

2.1.1. Data/Hora: 03 de março de 2026, às 08:00 (horário local)

2.1.2. Local: Sala de Reunião da Secretaria Municipal de Licitação e Contratação - SEMLIC, localizada na Av. Macapá, 1000 - Centro, CEP: 69.370-000, São Luiz do Anauá-RR.

2.2 A sessão será realizada **presencialmente**, e será **gravada em áudio e vídeo**, e **registrada em Ata**, em obediência ao disposto no art. 17, § 2º, da Lei nº 14.133/2021.

2.3 Na hipótese de não haver expediente ou ocorrendo qualquer fato superveniente que impeça a abertura do certame na data marcada, a sessão pública referente a esta concorrência, será transferida automaticamente, para o primeiro dia útil subsequente, no mesmo horário e local estabelecido no preâmbulo deste Edital.

2.4 A abertura do **Envelope nº 01** - contendo a **proposta de preços** e as declarações complementares serão recebidos em sessão pública que será realizada no dia, horário e local indicados no Item 2.1 deste Edital.

2.5 A abertura do **Envelope nº 02** - contendo os **documentos de habilitação** serão abertos e analisados apenas do licitante mais bem classificado, nos termos do inciso II, artigo 63 da Lei Federal 14.133/2021, após julgamento das propostas.

2.6 O Credenciamento será feito na própria sessão de abertura. O **Edital e seus anexos**, se encontrará a disposição dos interessados no sítio www.saoluiz.rr.gov.br bem como, na sala da Secretaria Municipal de Licitação e Contratação, endereço do item 2.1.2 de Segunda a Sexta-feira, no horário das 08h00 às 13h30, sem qualquer ônus, devendo apenas o interessado dispor de mídia que suporte os respectivos arquivos.

2.7 As empresas e/ou representantes que adquirirem o instrumento convocatório via internet e tiverem interesse em participar do certame, se obrigam a acompanhar as publicações e o andamento referente ao processo e as publicações nos Diários Oficiais da União (DOU), Diários Oficiais dos Municípios (DOM), e no Jornal Folha de Boa Vista (<https://www.folhabv.com.br>), quando for o caso, com vista a possíveis alterações e avisos.



ESTADO DE RORAIMA
PREFEITURA MUNICIPAL DE SÃO LUIZ DO ANAUÁ
SECRETARIA MUNICIPAL DE LICITAÇÃO E CONTRATAÇÃO
DEPARTAMENTO DE ANÁLISE E ELABORAÇÃO DE EDITAIS

3. OBJETO

3.1. CONSTRUÇÃO DE UNIDADES HABITACIONAIS, EM ATENDIMENTO AO PROGRAMA MCMV, NO MUNICÍPIO DE SÃO LUIZ DO ANAUÁ/RR, CONFORME ESPECIFICAÇÕES TÉCNICAS, PROJETOS, PLANILHAS ORÇAMENTÁRIAS, MEMORIAL DESCRITIVO E DEMAIS CONDIÇÕES ESTABELECIDAS NO PROJETO BÁSICO E SEUS ANEXOS (ANEXO I).

3.2. O Modo de disputa desta licitação será: **Aberto.**

3.3. A licitação será realizada em grupo único, formados por itens, conforme planilhas constante no **PROJETO BÁSICO**, devendo o **LICITANTE** oferecer proposta para todos os itens que o compõem;

3.4. O critério de julgamento adotado nesta concorrência pública será o de **Menor Preço Global**, mediante o **REGIME EMPREITADA POR PREÇO UNITÁRIO**, observadas as exigências contidas neste edital e seus anexos quanto às especificações técnicas do objeto.

3.5. Condução do processo licitatório: A sessão desta Concorrência pública será conduzida pelo Agente de Contratação e pela Equipe de Apoio (art. 8º da Lei Federal nº 14.133, de 2021).

3.6. O intervalo mínimo de diferença entre os lances, adotado nesta concorrência pública, que incidirá tanto em relação aos lances intermediários quanto em relação à proposta que cobrir a melhor oferta deverá ser de **100,00 (cem reais)** do valor da proposta inicial mais vantajosa;

4. DAS DISPOSIÇÕES PRELIMINARES:

4.1. Esta licitação será realizada com as condições estabelecidas neste Edital, e será regida pela Lei Federal nº 14.133/2021 e pelo Decreto Municipal nº.068/2024, e demais legislações pertinentes ao objeto.

4.2. A utilização da forma presencial na presente concorrência pública se justifica tendo em vista que o artigo 176 da Lei 14.133/2021 dá um prazo maior para os Municípios de até 20.000 habitantes, como é o caso de São Luiz do Anauá – Roraima, se adequarem à forma eletrônica:

Art. 176. Os Municípios com até 20.000 (vinte mil) habitantes terão o prazo de 6 (seis) anos, contado da data de publicação desta Lei, para cumprimento:

(...)

II - da obrigatoriedade de realização da licitação sob a forma eletrônica a que se refere o § 2º do art. 17 desta Lei;

4.3. Além da previsão constante na Legislação Federal, o §2º do artigo 61º do Decreto Municipal nº. 068/2024, que regulamenta os procedimentos a serem realizados com fundamento na Lei Federal nº. 14.133/2021, estabelece que:

Art. 61º

§ 2º Será admitida, excepcionalmente, mediante prévia justificativa da autoridade competente, a utilização da forma presencial nas licitações de que trata este Decreto, desde que fique comprovada a inviabilidade técnica ou a desvantagem para a Administração na realização da forma eletrônica, devendo-se observar o disposto nos §§ 2º e 5º do art. 17 da Lei nº 14.133, de 1º de abril de 2021.

4.4. A Lei nº. 14.133/2021 também prevê, no parágrafo segundo do artigo 17 que as licitações serão realizadas preferencialmente sob a forma eletrônica, **admitida a utilização da forma presencial, desde que motivada, devendo a sessão pública ser registrada em ata e gravada em áudio e vídeo.**

4.5. Os envelopes de proposta e documentação deverão ser entregues no Setor de Licitação e Contratação, localizada na sede deste Município – Avenida Macapá, nº.1000, Centro – São Luiz do Anauá - RR. O Credenciamento será feito na própria sessão de abertura.

5. DA PARTICIPAÇÃO NA CONCORRÊNCIA PÚBLICA

5.1. Poderão participar do certame todos os interessados do ramo de atividade





ESTADO DE RORAIMA
PREFEITURA MUNICIPAL DE SÃO LUIZ DO ANAUÁ
SECRETARIA MUNICIPAL DE LICITAÇÃO E CONTRATAÇÃO
DEPARTAMENTO DE ANÁLISE E ELABORAÇÃO DE EDITAIS

pertinente ao objeto da contratação, e que preencharem as condições de credenciamento constantes deste Edital, devidamente credenciado, observados os itens a seguir:

- 5.2.** Sejam cadastradas ou não em órgão da administração pública, direta ou indireta;
- 5.3.** Detenham atividade pertinente e compatível com o objeto desta concorrência, sendo que, quando necessário, o(a) Pregoeiro(a) poderá consultar o site <http://www.receita.fazenda.gov.br/PessoaJuridica/CNAEFiscal/cnaef.htm>, para dirimir eventuais dúvidas.
- 5.4.** Que estiverem previamente credenciados no Sistema de Cadastramento Unificado de Fornecedores - SICAF" nos termos do Art. 87, § 3º da Lei 14.133/2021.
- 5.5.** **Não será concedido** o tratamento diferenciado a Microempresa, Empresa de Pequeno Porte e Microempreendedor Individual conforme disposto no art. 4º, § 1º, II da Lei 14.133/2021.
- 5.6.** Justifica-se a **não reserva** de lotes e/ou cotas nos termos estabelecidos nos art. 47 e 48 da Lei 123/2006, em especial ao inciso I do art. 48 da Lei Complementar nº 123 de 14 de dezembro de 2006, alterada pela Lei Complementar nº 147/2014, esta licitação não é de participação exclusiva das Microempresas, Empresas de Pequeno Porte definidas no art. 3º da referida Lei, pois o valor da contratação ultrapassa a receita bruta máxima admitida para fins de enquadramento como empresa de pequeno porte.
- 5.7.** As licitantes arcarão com todos os custos decorrentes da elaboração e apresentação de suas propostas, sendo que o Município de São Luiz do Anauá/RR, não será, em nenhum caso, responsável por esses custos, independentemente da condução ou do resultado do processo licitatório.
- 5.8.** A participação na licitação implica, automaticamente, na aceitação integral dos termos deste Edital, seus Anexos e leis aplicáveis.
- 5.9.** Apresentar Termo de Autorização/Cessão de Uso de Som e Imagem, em consonância com o disposto no art. 17, § 5º, da Lei nº 14.133/21, que estabelece a obrigatoriedade de gravação em áudio e vídeo e a transmissão em tempo real, por sítio da internet, das sessões de licitações públicas presenciais (Anexo XXIII).
- 5.10. Não poderão disputar esta licitação:**
- 5.10.1.** aquele que não atenda às condições deste Edital e seu(s) anexo(s);
- 5.10.2.** o **agente público** do órgão ou entidade contratante, devendo ser observadas as situações que possam configurar conflito de interesses no exercício ou após o exercício do cargo ou emprego, nos termos da legislação que disciplina a matéria, conforme § 1º do art. 9º da Lei n.º 14.133, de 2021;
- a) Concordatária, ou em recuperação judicial, ou extrajudicial, ou em processo de falência, sob concurso de credores, em dissolução ou em liquidação;
- b) Que tenha(m) sido declarada(s) inidônea(s) pela Administração Pública e, caso participe do processo licitatório, estará(ão) sujeita(s) às penalidades previstas no Art. 155 a 163 da Lei Federal nº. 14.133/21 sem prejuízo da cobrança de perdas e danos.
- c) Pessoa física ou jurídica que, nos 5 (cinco) anos anteriores à divulgação do edital, tenha sido condenada judicialmente, com trânsito em julgado, por exploração de trabalho infantil, por submissão de trabalhadores a condições análogas às de escravo ou por contratação de adolescentes nos casos vedados pela legislação trabalhista.
- d) Pessoa física ou jurídica que incidirem nas hipóteses previstas no § 1º e § 2º do art. 9º da Lei n.º 14.133, de 1º de abril de 2021.
- e) empresa cujo dirigente ou sócio majoritário, participe como acionista, sócio majoritário, procurador ou representante legal de outra do mesmo ramo, também concorrente nesta licitação.
- f) Não poderá participar direta ou indiretamente da Licitação, servidor do Município de São Luiz do Anauá/RR, bem como as empresas cujos sócios, administradores, empregados, controladores sejam servidores do mesmo.
- 5.11.** As empresas submetidas a processos de recuperação judicial podem participar desta licitação, desde que demonstrem, na fase de habilitação, ter viabilidade econômica.



ESTADO DE RORAIMA
PREFEITURA MUNICIPAL DE SÃO LUIZ DO ANAUÁ
SECRETARIA MUNICIPAL DE LICITAÇÃO E CONTRATAÇÃO
DEPARTAMENTO DE ANÁLISE E ELABORAÇÃO DE EDITAIS

5.12. Não se admite a participação na licitação mediante remessa da documentação e proposta de preço por e-mail.

5.13. Será admitida a participação de empresas em recuperação judicial, desde que amparadas em certidão emitida pela instância judicial competente afirmando que a respectiva está apta econômica e financeiramente a participar de procedimento licitatório;

6. DO CREDENCIAMENTO: (APRESENTAR FORA DOS ENVELOPES)

6.1. No local, data e horários indicados no preâmbulo deste edital para entrega dos envelopes de proposta de preços e de habilitação, a licitante deverá igualmente realizar a entrega dos documentos de credenciamento do(s) representante(s) do(s) licitante(s). Os documentos de credenciamento devem ser entregues a Comissão separadamente dos envelopes de documentação e propostas. Para tanto, será indispensável à apresentação dos seguintes documentos:

a) Tratando-se de representante legal, o Estatuto Social, Contrato Social e suas alterações ou outro instrumento de registro comercial com suas devidas alterações, registrado na Junta Comercial, no qual estejam expressos seus poderes para exercer direitos e assumir obrigações em decorrência de tal investidura;

b) Tratando-se de PROCURADOR OU REPRESENTANTE, a procuração por instrumento público ou particular com firma reconhecida em cartório, da qual constem poderes específicos para formular lances, negociar preço, firmar declarações interpor recursos e desistir de sua interposição, assinar ata, contrato e praticar tratando-se de procurador todos os demais atos pertinentes ao certame em nome da licitante, acompanhando do estatuto social, contrato social ou outro instrumento de registro comercial em vigor com todas as devidas alterações ou sua consolidação, registrado na Junta Comercial.

c) Documento de identificação com foto do representante legal e do Cadastro de Pessoa Física – CPF. (Será dispensável a apresentação de cópia do CPF se sua numeração constar do documento de identidade apresentado);

d) Certidão Simplificada expedida pela Junta Comercial (IN 103/2008, § 8º), lembrando que será vistoriado o prazo de validade não superior a 60 (sessenta);

e) Somente os **LICITANTES que tiverem credenciado representante, terão poderes para usar a palavra na sessão**, manifestar-se, de forma imediata e motivada, **assinar documentos e ata**, onde estará registrada todos os atos relevantes da sessão, e praticar todos os demais atos inerentes ao certame, em nome da Proponente;

6.2. A empresa licitante não poderá ser representada por mais de um agente credenciado, portanto, caso haja mais de um representante na sessão, a licitante deverá indicar e credenciar o interlocutor oficial.

6.3. O agente credenciado não poderá representar mais de uma licitante.

6.4. A critério da Pregoeiro(a), o credenciamento poderá ser aceito até o momento em que for declarada aberta a etapa de lances.

6.5. Os documentos de credenciamento serão retidos pela Equipe de apoio e juntados nos autos para compor o processo licitatório.

6.6. A prova de autenticidade de cópia de documento público ou particular poderá ser feita perante agente da Administração, mediante apresentação de original, desde que seja solicitado junto a comissão **até 24 (vinte quatro) horas** antes da hora marcada para abertura da sessão, ou de declaração de autenticidade por advogado, sob sua responsabilidade pessoal, nos termos do art. 12, inciso IV, da Lei Federal nº 14.133/2021.

6.7. Somente poderá participar da concorrência pública e da fase de lances verbais o representante da licitante presente ao evento e devidamente credenciado.



ESTADO DE RORAIMA
PREFEITURA MUNICIPAL DE SÃO LUIZ DO ANAUÁ
SECRETARIA MUNICIPAL DE LICITAÇÃO E CONTRATAÇÃO
DEPARTAMENTO DE ANÁLISE E ELABORAÇÃO DE EDITAIS

6.8. O representante da licitante que não se fizer presente e não se credenciar perante a Pregoeiro(a) ficará impedido de participar da fase de lances verbais, de negociação de preços, de declarar a intenção de interpor recurso, de renunciar ao direito de interposição de recursos, de representar o licitante durante a reunião de abertura dos envelopes “Proposta” ou “Documentação” relativos a esta concorrência pública;

6.9. A licitante que se retirar antes de qualquer fase da sessão considerar-se-á que tenha renunciado ao direito de oferecer lances e recorrer dos atos do Pregoeiro(a);

6.10. A ausência do representante em qualquer momento da sessão importará a imediata exclusão da respectiva credenciada, salvo autorização expressa do Pregoeiro(a);

6.11. Somente as Licitantes que atenderem aos requisitos do item 6 deste edital terão poderes para formular verbalmente, na sessão, novas propostas e lances de preços, manifestar após a declaração do vencedor, imediata e motivadamente, a intenção de recorrer contra decisões do Pregoeiro(a), assinar a ata onde estará registrado o valor final decorrente dos lances e praticar todos os demais atos inerentes ao certame em nome da Proponente. A saída do representante da Licitante do ambiente da concorrência antes do término da sessão, injustificadamente, será considerada renúncia ao direito de oferecer lances e recorrer dos atos do Pregoeiro(a).

Uma vez finalizado o Credenciamento **NÃO** cabe desistência da Proposta

7. DA APRESENTAÇÃO DA PROPOSTA E DOS DOCUMENTOS DE HABILITAÇÃO

7.1. Na presente licitação, a fase de habilitação sucederá as fases de apresentação de propostas e lances e de julgamento.

7.2. A participação ocorrerá mediante apresentação da PROPOSTA na forma presencial, conforme o critério de julgamento adotado neste Edital, até a data e o horário estabelecidos para abertura da sessão pública.

7.3. No dia, hora e local previstos neste edital, o(a) Pregoeiro(a) e Equipe de Apoio receberão os envelopes “n.º01” Proposta de Preços e “n.º 02” Documentos de Habilitação os quais deverão ser apresentados:

a) Devidamente lacrados de forma indevassável;

b) Rubricados no fecho;

c) Preferencialmente opacos e de papel;

d) Contendo em suas partes externas em caracteres destacados os seguintes dizeres:

PREFEITURA MUNICIPAL DE SÃO LUIZ DO ANAUÁ

SETOR DE LICITAÇÃO

CONCORRÊNCIA PÚBLICA PRESENCIAL N.º ____/2026 PROCESSO N.º ____/2026

ENVELOPE N.º 01: “PROPOSTA DE PREÇOS”

DIA E HORÁRIO DA ABERTURA DA CONCORRÊNCIA PÚBLICA

(RAZÃO SOCIAL DO LICITANTE)

PREFEITURA MUNICIPAL DE SÃO LUIZ DO ANAUÁ

SETOR DE LICITAÇÃO

CONCORRÊNCIA PÚBLICA PRESENCIAL N.º ____/2026 PROCESSO N.º ____/2026

ENVELOPE N.º 02: “DOCUMENTOS DE HABILITAÇÃO”

DIA E HORÁRIO DA ABERTURA DA CONCORRÊNCIA PÚBLICA

(RAZÃO SOCIAL DO LICITANTE)





ESTADO DE RORAIMA
PREFEITURA MUNICIPAL DE SÃO LUIZ DO ANAUÁ
SECRETARIA MUNICIPAL DE LICITAÇÃO E CONTRATAÇÃO
DEPARTAMENTO DE ANÁLISE E ELABORAÇÃO DE EDITAIS

7.4. A ausência dos dizeres na parte externa não desclassificará a licitante, podendo ser inscritos durante a sessão.

7.5. Caso ocorra, por falta dos dizeres, abertura equivocada do envelope, o mesmo será imediatamente lacrado e rubricado por todos os presentes.

7.6. A prova de autenticidade de cópia de documento público ou particular poderá ser feita perante agente da Administração, mediante apresentação de original, desde que seja solicitado junto a **comissão até 24 (vinte quatro) horas antes da hora marcada para a sessão de recebimento das propostas**, ou de declaração de autenticidade por advogado, sob sua responsabilidade pessoal, nos termos do art. 12, inciso IV, da Lei Federal nº 14.133/2021.

7.7. A sessão poderá ser suspensa a qualquer momento para averiguação de documentação e esclarecimento de outros aspectos que o Pregoeiro(a) julgar necessário ao perfeito andamento do certame.

7.8. Todos os documentos apresentados para habilitação deverão estar em nome do licitante, com o número do CNPJ e, preferencialmente, com endereço respectivo, devendo ser observado o seguinte:

7.8.1. Se o licitante for à **matriz**, todos os documentos deverão estar com o número do CNPJ da matriz, ou;

7.8.2. Se o licitante for à **filial**, todos os documentos deverão estar com o número do CNPJ da **filial**, exceto quanto à Certidão Negativa de Débitos Relativos às Contribuições Previdenciárias e Certidão Negativa de Débitos Trabalhistas, por constar no corpo das certidões supra, serem válidas para matriz e filiais, assim como quanto ao Certificado de Regularidade do FGTS, quando o licitante tenha o recolhimento dos encargos centralizado, **devendo, desta forma, apresentar o documento comprobatório de autorização para a centralização**, ou:

7.8.3. Se o licitante for a **matriz** e o fornecedor for a **filial**, os documentos deverão ser apresentados com o número de CNPJ da **matriz** e da **filial**, simultaneamente. A mesma situação fica configurada quando o licitante for a filial e o fornecedor for a matriz, observando-se o quanto à centralização de recolhimentos dos encargos;

7.8.4. Serão dispensados da apresentação de documentos com o número do CNPJ da **filial** aqueles documentos que, pela própria natureza, forem emitidos somente em nome da **matriz**.

7.9. Não haverá ordem de classificação na etapa de apresentação da proposta e dos documentos de habilitação pelo licitante, o que ocorrerá somente após os procedimentos de abertura da sessão pública e da fase de envio de lances.

7.10. Serão disponibilizados para acesso público os documentos que compõem a proposta dos licitantes convocados para apresentação de propostas, após a fase de envio de lances.

8. DOS ENVELOPES E CRITÉRIO DE ACEITABILIDADE DAS PROPOSTA DE PREÇOS

8.1.1. No envelope nº. 01 deve conter a **Proposta Comercial** e os **Documentos** que atendem aos seguintes requisitos:

a) Ser impressa por processo eletrônico, preferencialmente com fontes usuais, tamanho da fonte no mínimo “11”, em papel timbrado da empresa ou com o carimbo que a identifique, redigida em língua portuguesa com clareza, salvo quanto às expressões técnicas de uso corrente, sem emendas, rasuras, entrelinhas ou ressalvas, datada, assinada na última folha e rubricada nas demais pelo **TITULAR** ou **PROCURADOR**.

b) **Constar** o nº. do CNPJ, Razão Social, endereço, telefone, fa-símile ou e-mail da licitante, assim como o número do Processo, número da concorrência pública, dia e hora da sessão pública;



ESTADO DE RORAIMA
PREFEITURA MUNICIPAL DE SÃO LUIZ DO ANAUÁ
SECRETARIA MUNICIPAL DE LICITAÇÃO E CONTRATAÇÃO
DEPARTAMENTO DE ANÁLISE E ELABORAÇÃO DE EDITAIS

- c) **Constar o Prazo de Validade** da Proposta Comercial, de no **mínimo 90 (noventa) dias** corridos, a contar da data de sua apresentação no certame. **As propostas omissas ou que constarem prazo inferior serão desclassificadas;**
- d) **Constar** o nome do **BANCO**, o número da respectiva **AGÊNCIA** e o número da **CONTA CORRENTE** que desejar receber seus créditos;
- e) **Constar o PRAZO DE EXECUÇÃO:** O prazo de execução do objeto será de **180 (cento e oitenta) dias**, contados da data de emissão da Ordem de Serviço emitida pela **CONTRATANTE**, podendo ser prorrogado, nos **termos do art. 115 da Lei Federal nº 14.133, de 2021;**
- f) **Constar o LOCAL DE EXECUÇÃO:** Os serviços serão prestados nos endereços informados na Ordem de Serviços.
- g) **Constar o PRAZO DE PAGAMENTO:** O pagamento será efetuado no prazo de até 30 (trinta) dias úteis, contados do ateste da medição pela fiscalização. Contudo, por se tratar de objeto custeado com recursos de transferência (Convênio ou Contrato de Repasse Federal/Estadual), o referido prazo de pagamento fica condicionado à efetiva liberação dos recursos financeiros pela entidade repassadora.
- h) **Constar** os preços em moeda corrente nacional (Real), com 02 (duas) casas decimais após a vírgula (exemplo: R\$ 0,00), nos valores unitários e totais correspondentes a cada um dos itens e o **valor global** da proposta deve ser escrito **em numeral e por extenso**
- i) **A PROPOSTA DE PREÇOS deverá atender aos seguintes requisitos:**
- 8.1.2.** A Proposta de preços deverá estar assinada e ter a firma devidamente reconhecida em cartório competente, pelo representante legal e responsável técnico da empresa;
- 8.1.3.** O **LICITANTE** deverá apresentar, obrigatoriamente, uma via impressa e, ainda, em dispositivo eletrônico contendo a mídia da Proposta de Preços e demais documentos: planilha orçamentária, cronograma físico-financeiro, composições de preços unitários, composição de BDI e composição de Leis Sociais, na forma de Planilha Eletrônica Tipo XLS, que permita somente a cópia dos dados inseridos com a finalidade de facilitar a análise da referida proposta;
- 8.1.4.** A **PROPOSTA DE PREÇO** será elaborada considerando-se que as obras serão executadas pelo regime de **Empreitada por Preço Unitário**, identificadas com a Razão social e CNPJ da empresa, endereço completo, telefone, fax e endereço eletrônico (e-mail), este último se houver, para contato, bem como nome do proponente ou de seu representante legal, CPF, RG e cargo na empresa, devidamente assinados pelo(s) seu(s) representante(s) legal(is) e responsável(eis) técnico(s).
- 8.1.5.** Se o preço unitário e o preço global indicados pela empresa **LICITANTE** não corresponderem entre si, apenas o preço unitário será considerado, e o total será corrigido de forma a conferir com aquele (preço unitário), considerando-se para a Proposta o valor corrigido. Ocorrendo divergências entre os preços do Orçamento Detalhado e do Cronograma Físico-financeiro serão considerados os primeiros;
- 8.1.6.** Caso haja divergência entre o custo unitário (Preço unitário sem BDI) apresentado na Planilha Orçamentária e aquele apresentado na composição de custos unitários ambos do **LICITANTE**, prevalecerá sempre esse último;
- 8.1.7.** No preço proposto serão computadas todas as despesas para a execução das obras/serviços. O preço proposto considerará a totalidade dos custos e despesas do objeto do **PROJETO BÁSICO** e todas as despesas com instalação do canteiro de obra, mobilizações e desmobilizações de instalações provisórias, limpeza final da obra, sinalização, energia, água, esgoto, mão de obra,



ESTADO DE RORAIMA
PREFEITURA MUNICIPAL DE SÃO LUIZ DO ANAUÁ
SECRETARIA MUNICIPAL DE LICITAÇÃO E CONTRATAÇÃO
DEPARTAMENTO DE ANÁLISE E ELABORAÇÃO DE EDITAIS

materiais, máquinas e equipamentos, encargos das leis trabalhistas e sociais, todos os custos diretos e indiretos, impostos, taxas, fretes, remuneração, despesas fiscais e financeiras, e quaisquer despesas extras e necessárias não especificadas no **PROJETO BÁSICO**, mas julgadas essenciais aocumprimento do objeto da licitação, inclusive alvará de construção e, se necessário o alvará de demolição.

8.1.8. Nenhuma reivindicação para pagamento adicional será considerada se decorrer de erro ou má interpretação do objeto da licitação;

8.1.9. Apresentada a proposta de preços, a omissão de qualquer despesa necessária à perfeita execução da obra proposta será interpretada como existente ou incluída nos preços, não podendo o **LICITANTE** pleitear acréscimos após o início da sessão pública;

8.1.10. Os **LICITANTES** arcarão com todos os custos relativos à apresentação de suas propostas. O **CONTRATANTE** em nenhuma hipótese será responsável por tais custos, quaisquer que sejam os procedimentos seguidos na licitação ou em seus resultados;

8.1.11. Apresentar proposta conforme modelo do **Anexo XX** deste **EDITAL**, com assinatura de seu representante(s) legal(is) **LICITANTE**.

8.1.12. Apresentar Planilha Orçamentária com todos os preços unitários e preço total em moeda nacional, em algarismos, com apenas 02(duas) casas decimais, nela incluso colunas de preços unitários com e sem BDI, que deverá ser apresentada, digitada, datilografada ou manuscrita em letra de forma, de forma legível, sem rasuras, emendas ou entrelinhas, identificadas com carimbo da empresa licitante, onde conste o número do CNPJ, devidamente assinados pelo(s) seu(s) representante(s) legal(is) e responsável(eis) técnico (s).

8.1.13. Apresentar composições dos custos unitários de todos os itens, bem como, as composições de custo unitário auxiliar e lista de equipamentos e/ou insumos, para efeito do julgamento das propostas, em observação ao **art. 18, inciso IV da Lei Federal nº 14.133, DE 2021**, devidamente assinados pelo(s) seu(s) representante(s) legal(is) e responsável(eis) técnico (s).

8.1.14. As composições de custo unitário deverão apresentar a descrição e quantificação decada insumo e/ou composições auxiliares empregadas para executar uma unidade de serviço, devendo conter os nomes dos seus elementos, as unidades de quantificação e os indicadores de consumo e produtividade (coeficientes).

8.1.15. Apresentar Cronograma Físico-Financeiro obedecendo à discriminação da planilha orçamentária, com prazo global em dias consecutivos, em que a **CONTRATADA** se compromete a executar o serviço, não sendo permitido prazo superior ao estabelecido neste **PROJETO BÁSICO**, que deverá ser apresentado, digitado, datilografado ou manuscrito em letra de forma, de forma legível, sem rasuras, emendas ou entrelinhas, identificadas com carimbo da empresa licitante, onde conste o número do CNPJ, devidamente assinados pelo(s) seu(s) representante(s) legal(is) e responsável(eis) técnico.

8.1.16. Apresentar composição analítica detalhada do BDI e Leis sociais de empregados mensalistas e horistas, resultando na clareza da formação dos preços dos itens que compõem a planilha orçamentária, em atenção ao Acórdão 2622/2013 TCU, que deverá ser apresentada, digitada, datilografada ou manuscrita em letra de forma, de forma legível, sem rasuras, emendas ou entrelinhas, identificadas com carimbo da empresa **LICITANTE**, onde conste o número do CNPJ, devidamente assinados pelo(s) seu(s) representante(s) legal(is) e responsável(eis) técnico (s).

8.1.17. Em atenção ao Decreto nº 7.983, de 08 de abril de 2013, na Planilha Orçamentária foram usados como referência os custos unitários do **SINAPI/SICRO**, portanto, não



ESTADO DE RORAIMA
PREFEITURA MUNICIPAL DE SÃO LUIZ DO ANAUÁ
SECRETARIA MUNICIPAL DE LICITAÇÃO E CONTRATAÇÃO
DEPARTAMENTO DE ANÁLISE E ELABORAÇÃO DE EDITAIS

serão aceitas propostas de preços contendo preços unitários superiores aos preços unitários informados no **ORÇAMENTO BÁSICO**;

- 8.1.18.** Não serão aceitas propostas de preços contendo custos relativos aos tributos IRPJ e CSLL, seja na composição do BDI, seja como item específico da Planilha Orçamentária, conforme determina o item 9.1 do Acórdão 950/2007-TCU;
- 8.1.19.** O valor de BDI constante no Orçamento Básico, é composta conforme diretriz do Acórdão 2622/2013 TCU. Cada **LICITANTE** poderá preencher a sua própria planilha de composição analítica do BDI, de acordo com os seus custos próprios e obedecendo a legislação em vigor, de modo a demonstrar analiticamente a composição do BDI utilizado na formação do preço total da sua proposta;
- 8.1.20.** Na composição do BDI, as empresas licitantes sujeitas ao regime de tributação de incidência não cumulativa de **PIS** e **COFINS** deverão apresentar demonstrativo de apuração de contribuições sociais comprovando que os percentuais dos referidos tributos adotados na taxa de BDI correspondem à média dos percentuais efetivamente recolhidos em virtude do direito de compensação dos critérios previstos no artigo 3º da Lei nº 10.637/2002 e da Lei nº 10.833/2003, de forma a garantir que os preços contratados pela Administração Pública refletiam os benefícios tributários concedidos pela legislação tributária, sob pena de desclassificação da proposta de preços; Nacional deverão apresentar os percentuais de **ISS, PIS e COFINS** devidamente discriminados na sua composição do BDI, demonstrando que sejam compatíveis com as alíquotas a que a empresa está obrigada a recolher, previstas no Anexo IV da Lei Complementar nº 123/2006, bem como que a composição de encargos sociais não inclua os gastos, relativos às contribuições que essas empresas estão dispensadas de recolhimento (SESI, SENAI, SEBRAE, etc.), conforme dispõe o art. 13, § 3º, da referida Lei Complementar, sob pena de desclassificação da proposta de preços;
- 8.1.21.** Deverá apresentar na proposta de preços, prazo de garantia, não inferior a 05 (cinco) anos, que serão contados a partir da data do Termo de Recebimento Definitivo da obra/serviços, emitido pela **CONTRATANTE**, nos termos do **artigo 618 “ Caput”, da Lei nº 10.406 de 10/01/2002 (Codigo Civil Brasileira)**;
- 8.1.22.** Deverá apresentar **DECLARAÇÃO** de que todos os materiais a serem utilizados na execução da obra/serviços são de primeira qualidade – “**CLASSE A**” e estão em conformidade com as normas estabelecidas pela ABNT, com certificação pelo **INMETRO**, assinada pelo seu(s) representante(s) com assinatura(s) reconhecida(s), Anexo XXI deste **EDITAL**;
- 8.1.23.** As propostas deverão ser datadas e assinadas por quem tenha poderes para este fim, com base nos **incisos IV e VIII, do art. 1º da Resolução nº. 282/CONFEA artigos 13 e14, da Lei nº. 5194, de 24 de Dezembro de 1966.**
- 8.1.24.** Caso se verifique na proposta preços do **LICITANTE** a ocorrência de itens com preços unitários e/ou preço global superiores aos orçados pela Secretaria Municipal de Obras, neles incluídos o BDI e Leis Sociais, será considerada a proposta “**INACEITÁVEL**” e ocasionará a imediata “**DESCLASSIFICAÇÃO**” da proposta
- 8.1.25.** **O não cumprimento de todos os requisitos exigidos** na apresentação da proposta de preços, necessários para a análise dos critérios de aceitabilidade das propostas, **será motivo de desclassificação da proposta apresentada**, pois não poderão ser incorporados posteriormente.
- 8.1.26.** Serão desclassificadas as propostas que apresentarem uma ou mais das inconsistências, relacionadas no **artigo 59 da Lei Federal n.º 14.133, de 2021**, através do parecer expedido pela **Secretaria Municipal de Obras**;
- 8.1.27.** A **Secretaria Municipal de Obras**, reserva-se o direito de solicitar das **LICITANTES**, para efeito de análise e caso entenda necessário, a apresentação das seguintes informações:
- a) Relação da marca e do modelo dos materiais considerados na composição dos preços



ESTADO DE RORAIMA
PREFEITURA MUNICIPAL DE SÃO LUIZ DO ANAUÁ
SECRETARIA MUNICIPAL DE LICITAÇÃO E CONTRATAÇÃO
DEPARTAMENTO DE ANÁLISE E ELABORAÇÃO DE EDITAIS

ofertados.

b) Não se considerará qualquer oferta de vantagem não prevista no **PROJETO BÁSICO**, inclusive financiamentos subsidiados ou a fundo perdido, preço ou vantagem baseados nas ofertas dos demais **LICITANTES**;

c) A Administração, para fins de aferir a exequibilidade das propostas, poderá exigir do licitante que ela seja demonstrada, ou, se preferir, poderá realizar diligências, na forma prevista no **art. 59, IV e V, § 2º, combinados com os § 1º, § 3º e § 4º do inciso V, todos da Lei Federal nº 14.133, de 2021**;

8.1.28. Apresentar **DECLARAÇÃO** de que os preços propostos correspondem a **todas as despesas concernentes ao objeto desta licitação**, incluindo frete, impostos, taxas e outros encargos de qualquer natureza.

8.1.29. A licitante poderá apresentar quaisquer outras informações afins, que julgar necessárias ou convenientes.

8.1.30. Abertos os envelopes nº. 01 contendo as Propostas Comerciais, o (a) Pregoeiro(a), a Equipe de Apoio e os representantes legais definidos na forma do **Item 6** rubricarão todas as folhas que integrem as Propostas apresentadas, podendo ser escolhido entre os licitantes, um ou mais representantes comuns no caso de licitação com número expressivo de concorrentes.

8.1.31. Serão avaliadas pelo(a) Pregoeiro(a) e sua Equipe de Apoio, dando ciência aos representantes legais, durante a sessão pública, e constará em Ata de forma justificada, as possíveis ocorrências quanto a erros referente a cálculos matemáticos, preço, pagamento, prazos, ou seja, aquelas situações destinadas a sanar evidentes erros considerados como formais.

8.1.32. A omissão do CNPJ e/ou endereço completo da empresa poderá ser sanada pelas informações constantes nos documentos apresentados no envelope nº. 02 – **HABILITAÇÃO**.

8.1.33. A omissão de data, dados bancários e/ou assinatura/rubrica na Proposta ou **HABILITAÇÃO** apresentada, poderá ser sanada pelo **TITULAR** ou **PROCURADOR** da empresa durante a sessão pública.

8.1.34. Caberá ao/a Pregoeiro(a), além do recebimento e exame de conformidade das Propostas apresentadas, o julgamento da obediência às condições estabelecidas neste Edital, e a decisão quanto às dúvidas ou omissões que ocorrerem.

8.1.35. O(A) Pregoeiro(a) poderá solicitar parecer de Técnicos de servidores pertencentes ao quadro geral de pessoal do Município de São Luiz do Anauá - RR, para lhe orientar quanto a sua decisão, principalmente no que diz respeito ao exame de conformidade das Propostas com as especificações do objeto (projeto básico), desde que não inviabilize a competitividade. As ocorrências decorrentes dessas circunstâncias devem ser relatadas em Ata.

8.2. SERÁ DESCLASSIFICADA A PROPOSTA DE PREÇOS QUE:

8.2.1. Não atender às exigências do ato convocatório da licitação, em especial não conter qualquer especificação exigida no item 8.1 e seus subitens;

8.2.2. Estiver omissa, vaga, com irregularidades ou defeitos insanáveis, capazes de dificultar o julgamento;

8.2.3. Impuser condições que possam induzir mais de um resultado ou ressalvas em relação às estabelecidas neste Edital;

8.2.4. Tiver salvo erro manifesto e sanável, especificações em desacordo com o estabelecido no Edital;

8.2.5. Não obedecer às especificações técnicas contidas no **PROJETO BÁSICO**;

8.2.6. Apresentar preços inexequíveis ou permanecer acima do preço máximo definido para a contratação;



ESTADO DE RORAIMA
PREFEITURA MUNICIPAL DE SÃO LUIZ DO ANAUÁ
SECRETARIA MUNICIPAL DE LICITAÇÃO E CONTRATAÇÃO
DEPARTAMENTO DE ANÁLISE E ELABORAÇÃO DE EDITAIS

- 8.2.7. Não tiver em sua exequibilidade demonstrada, quando exigido pela Administração;
- 8.2.8. Apresentar desconformidade com quaisquer outras exigências deste **EDITAL** ou seus anexos, desde que insanável;
- 8.2.9. A inexequibilidade, na hipótese de que trata o **caput**, só será considerada após diligência do Pregoeiro e Equipe de Apoio, que comprove:
- 8.2.10. Que o custo do **LICITANTE** ultrapassa o valor da proposta; e Inexistirem custos de oportunidade capazes de justificar o vulto da oferta.
- 8.2.11. Em contratação de serviços de engenharia, além das disposições acima, a análise de exequibilidade e sobrepreço considerará o seguinte:
- 8.2.12. No regime de empreitada por preço unitário, a caracterização do sobrepreço se dará pela superação do valor global estimado e pela superação de custo unitário tido como relevante, conforme planilha anexa ao **EDITAL**;
- 8.2.13. No caso de serviços de engenharia, serão consideradas inexequíveis as propostas cujos valores forem **inferiores a 75%** (setenta e cinco por cento) do valor orçado pela Administração, independentemente do regime de execução;
- 8.2.14. Será exigida garantia adicional do **LICITANTE** vencedor cuja proposta for **inferior a 85%** (oitenta e cinco por cento) do valor orçado pela Administração, equivalente à diferença entre este último e o valor da proposta, sem prejuízo das demais garantias exigíveis de acordo com a Lei;
- 8.2.15. Se houver indícios de inexequibilidade da proposta de preço, ou em caso da necessidade de esclarecimentos complementares, poderão ser efetuadas diligências, para que a empresa comprove a exequibilidade da proposta;
- 8.2.16. Caso o custo global estimado do objeto licitado tenha sido decomposto em seus respectivos custos unitários por meio de Planilha de Custos e Formação de Preços elaborada pela Administração, o **LICITANTE** classificado em primeiro lugar será convocado para apresentar Planilha por ele elaborada, com os respectivos valores adequados ao valor final da sua proposta, sob pena de não aceitação da proposta;
- 8.2.17. Em se tratando de serviços de engenharia, o **LICITANTE** vencedor será convocado a apresentar à Administração, na forma presencial, as planilhas com indicação dos quantitativos e dos custos unitários, seguindo o modelo elaborado pela Administração, bem como com detalhamento das Bonificações e Despesas Indiretas (BDI) e dos Encargos Sociais (ES), com os respectivos valores adequados ao valor final da proposta vencedora, admitida a utilização dos preços unitários, no caso de empreitada por preço global, exclusivamente para eventuais adequações indispensáveis no cronograma físico-financeiro e para balizar excepcional aditamento posterior do contrato;
- 8.2.18. Erros no preenchimento da planilha não constituem motivo para a desclassificação da proposta;
- 8.2.19. A planilha poderá ser ajustada pelo fornecedor, no prazo indicado **pelo Pregoeiro**, desde que não haja majoração do preço e que se comprove que este é o bastante para arcar com todos os custos da contratação;
- 8.2.20. O ajuste de que trata este dispositivo se limita a sanar erros ou falhas que não alterem a substância das propostas;
- 8.2.21. Considera-se erro no preenchimento da planilha passível de correção a indicação de recolhimento de impostos e contribuições na forma do Simples Nacional, quando não cabível esse regime;
- 8.2.22. O **LICITANTE** que estiver mais bem colocado na disputa deverá apresentar à Administração, planilha que contenha o preço global, os quantitativos e os preços unitários tidos como relevantes, conforme modelo de planilha elaborada pela Administração, para efeito de avaliação de exequibilidade (**art.59, §3º, da Lei Federal nº14.133, de 2021**);



ESTADO DE RORAIMA
PREFEITURA MUNICIPAL DE SÃO LUIZ DO ANAUÁ
SECRETARIA MUNICIPAL DE LICITAÇÃO E CONTRATAÇÃO
DEPARTAMENTO DE ANÁLISE E ELABORAÇÃO DE EDITAIS

- 8.2.23.** Para fins de análise da proposta quanto ao cumprimento das especificações do objeto, poderá ser colhida a manifestação escrita do setor requisitante do serviço ou da área especializada no objeto;
- 8.2.24.** Os resultados das avaliações serão divulgados por meios de comunicação Oficial da Prefeitura Municipal de São Luiz do Anauá-RR
- 8.2.25.** Valores consideravelmente superiores aos estimados ou com preços manifestamente inexequíveis, assim considerados a proposta que não demonstrar sua viabilidade econômica, ou seja, custos de insumos coerentes com os de mercado.
- 8.2.26.** A inexequibilidade, na hipótese de que trata o **caput**, só será considerada após diligência da Pregoeiro(a)/Comissão.
- 8.2.27.** Se houver indícios de inexequibilidade da proposta de preço, ou em caso da necessidade de esclarecimentos complementares, poderão ser efetuadas diligências, para que a empresa comprove a exequibilidade da proposta.
- 8.2.28.** Na hipótese de necessidade de suspensão da sessão pública para a realização de diligências, com vistas ao saneamento das propostas, a sessão pública somente poderá ser reiniciada mediante aviso prévio no sítio eletrônico oficial do Município, no mínimo, vinte e quatro horas de antecedência, e a ocorrência será registrada em ata.

8.3. A SIMPLES PARTICIPAÇÃO DA LICITANTE NESTE CERTAME IMPLICA:

- 8.3.1.** O pleno conhecimento e aceitação dos termos e condições do Edital e seus Anexos e da obrigação de cumpri-los fielmente, por sua conta e risco, pelos preços ora propostos, não cabendo nenhum acréscimo ou indenização posterior decorrente de erro de cálculo na elaboração;
- 8.3.2.** O comprometimento de executar ou fornecer o objeto da licitação em total conformidade com as especificações do Edital e seus anexos.
- 8.3.3.** O desatendimento de exigências **meramente formais** que não comprometam a aferição da qualificação do licitante ou a compreensão do **conteúdo de sua proposta** não importará seu afastamento da licitação ou a invalidação do processo nos termos do art. 12, inciso III, da Lei Federal nº 14.133/2021.

9. DO PROCEDIMENTO E JULGAMENTO DAS PROPOSTAS E LANCES

- 9.1.** No dia, horário e local estabelecido no preâmbulo deste edital serão recebidos os credenciamentos e será aberta, pelo Pregoeiro(a), a sessão pública destinada ao recebimento e abertura dos envelopes “Proposta” e “Documentação”:
- 9.1.1.** Declarada a abertura do certame, o Pregoeiro(a) receberá e verificará a regularidade dos envelopes trazidos pelas licitantes, observando o preenchimento dos requisitos fixados neste edital e não serão admitidos novos proponentes.
- 9.1.2.** Não será aceita, em qualquer hipótese, a participação de licitante retardatário, a não ser como ouvinte.
- 9.2.** Recebidos os envelopes, descaberá a desistência da proposta.
- 9.3.** O julgamento da proposta será processado e julgado em consonância com as exigências do Edital e legislações pertinentes e o critério de julgamento das propostas será do tipo **MENOR PREÇO GLOBAL**.
- 9.4.** Em seguida, o Pregoeiro(a) procederá à abertura do envelope contendo a proposta de preços, examinando-a com fito de verificar o cumprimento das condições formais e materiais estabelecidas neste Edital, **devendo ser desclassificada a que estiver em desacordo**.
- 9.5.** O (a) Agente de Contratação/Pregoeiro (a) após a abertura das propostas, poderá solicitar parecer técnico de análise das propostas iniciais, emitido pelo engenheiro civil da Prefeitura Municipal



ESTADO DE RORAIMA
PREFEITURA MUNICIPAL DE SÃO LUIZ DO ANAUÁ
SECRETARIA MUNICIPAL DE LICITAÇÃO E CONTRATAÇÃO
DEPARTAMENTO DE ANÁLISE E ELABORAÇÃO DE EDITAIS

de São Luiz do Anauá/RR, na qual informará a classificação das **PROPOSTAS COMERCIAIS** iniciais, em ordem decrescente, convocará os **LICITANTES** que apresentaram as melhores propostas e que estiverem de acordo com as cláusulas editalícias para a apresentação de lances verbais sucessivos; Após análise e parecer:

9.6. O (a) Agente de Contratação/Pregoeiro (a) convocará individual e sucessivamente os **LICITANTES**, a partir do autor da proposta menos vantajosa, seguido dos demais, de forma sequencial, a apresentar lance verbal, inferior ao menor de todos os lances já ofertados, **respeitando-se o intervalo mínimo de diferença de valores, em relação ao menor lance ofertado, de R\$100,00 (cem reais)** do valor da proposta inicial mais vantajosa;

9.7. A desistência do **LICITANTE** em apresentar lances verbais, quando convocado, implicará na sua exclusão da etapa de lances verbais e a manutenção do último preço por ele apresentado;

9.8. Não será admitida a apresentação de lances intermediários durante a disputa aberta até que se encontre a proposta de menor preço. São considerados intermediários os lances iguais ou superiores ao menor já ofertado, mas, inferiores ao último lance dado pelo próprio **LICITANTE**.

9.9. Definida a melhor proposta, se a diferença em relação à proposta classificada em segundo lugar for de pelo menos **5% (cinco por cento)**, o Pregoeiro, auxiliado pela equipe de apoio, **poderá** admitir o reinício da disputa aberta, para a definição das demais colocações.

9.10. Havendo eventual empate entre propostas ou lances, o critério de desempate será aquele previsto no **art.60 da Lei Federal nº14.133, de 2021**, nesta ordem:

b) disputa final, hipótese em que os **LICITANTES** empatados poderão apresentar nova proposta em ato contínuo à classificação;

c) avaliação do desempenho contratual prévio dos **LICITANTES**, para a qual deverão preferencialmente ser utilizados registros cadastrais para efeito de atesto de cumprimento de obrigações previstos na **Lei Federal nº 14.133, de 2021**;

d) desenvolvimento pelo **LICITANTE** de ações de equidade entre homens e mulheres no ambiente de trabalho, conforme regulamento;

e) desenvolvimento pelo **LICITANTE** de programa de integridade, conforme orientações dos órgãos de controle;

f) Persistindo o empate, será assegurada preferência, sucessivamente, aos bens e serviços produzidos ou prestados por:

g) Empresas estabelecidas no território do Estado em que este se localize;

h) Empresas brasileiras;

i) Empresas que invistam em pesquisa e no desenvolvimento de tecnologia no País;

j) Empresas que comprovem a prática de mitigação, nos termos da **Lei nº 2.187, de 29 de dezembro de 2009**

9.11. A negociação poderá ser feita com os demais **LICITANTES**, segundo a ordem de classificação inicialmente estabelecida, quando o primeiro colocado, mesmo após a negociação, for desclassificado em razão de sua proposta permanecer acima do preço máximo definido pela Administração.

9.12. A negociação será realizada na forma presencial, podendo ser acompanhada pelos demais **LICITANTES**.

9.13. O resultado da negociação será divulgado a todos os **LICITANTES** e anexado aos autos do processo licitatório.

9.14. O Agente de contratação/Pregoeiro (a) solicitará ao **LICITANTE** mais bem classificado que, no prazo de **24 (vinte e quatro) horas, envie a proposta física adequada ao último lance ofertado após a negociação realizada**, acompanhada, se for o caso, dos documentos complementares, quando necessários à confirmação daqueles exigidos neste **EDITAL** e já apresentados



ESTADO DE RORAIMA
PREFEITURA MUNICIPAL DE SÃO LUIZ DO ANAUÁ
SECRETARIA MUNICIPAL DE LICITAÇÃO E CONTRATAÇÃO
DEPARTAMENTO DE ANÁLISE E ELABORAÇÃO DE EDITAIS

- 9.15.** Aos licitantes classificados, será dada a oportunidade para nova disputa, por meio de lances verbais e sucessivos, de valores distintos e decrescentes, a partir do autor da proposta classificada de maior preço.
- 9.16.** Caso duas ou mais propostas escritas apresentem valores iguais, para se estabelecer a ordem de oferta de lances, serão realizados sorteios, cujos vencedores deverão assumir os lugares subsequentes na sequência.
- 9.17.** Não poderá haver desistência dos lances já ofertados.
- 9.18.** As licitantes só poderão ofertar um lance por rodada.
- 9.19.** Os lances deverão ter seus valores distintos e mais reduzidos do que os propostos anteriormente.
- 9.20.** A formulação de lances não é obrigatória. A eventual recusa da licitante em ofertar lance, quando for convidada, seja na rodada inicial ou nas subsequentes implicará apenas sua exclusão da fase de lances nas rodadas ulteriores. Contudo, nessa hipótese o preço da proposta escrita ou do último lance formulado, conforme o caso, será mantido para efeito de ordenação das propostas.
- 9.21.** O preço da proposta escrita da licitante sem representação continuará válido na etapa de lances, se ela for selecionada para tanto.
- 9.22.** Caso não se realizem lances verbais, será verificada a conformidade entre a proposta escrita de menor preço por item e o valor estimado para a contratação e também quanto aos aspectos de habilitação e negociação do preço ofertado.
- 9.23.** Os lances deverão ficar adstritos à redução dos preços, não se admitindo ofertas destinadas a alterar outros elementos da proposta escrita.
- 9.24.** Quando convidado a ofertar seu lance, o representante da licitante poderá requerer tempo, para analisar seus custos ou para consultar terceiros, podendo para tanto, valer-se de celular. O tempo, se concedido, não poderá exceder **5 minutos**.
- 9.25.** Poderá o Pregoeiro(a) atribuir parâmetros para apresentação de novos lances, a fim de dar maior celeridade à disputa dentro da razoabilidade.
- 9.26.** Quando for obtido o menor preço por item possível, a etapa de lances será concluída.
- 9.27.** Caso haja o comparecimento de um único interessado ou uma só proposta admitida, a Pregoeiro(a) dará continuidade ao procedimento sem a realização da fase de ofertas verbais, aplicando os dispositivos deste edital concernentes à aceitabilidade da proposta, à habilitação, à negociação do preço ofertado e à adjudicação.
- 9.31.** A Pregoeiro(a) abrirá o envelope de habilitação da proponente vencedora da disputa para verificar se essa preenche os requisitos de habilitação exigidos no edital.
- 9.32.** Atendidas as exigências e não havendo manifestação recursal, à licitante será adjudicado do objeto vencido na disputa.
- 9.33.** Se a proposta não for aceita ou se a proponente desatender às exigências habilitatórias, a Pregoeiro(a) examinará as subsequentes, na ordem de classificação e assim sucessivamente, até a apuração e declaração daquela que preencha plenamente os requisitos do edital.
- 9.34.** Encerrada a sessão, lavrar-se-á ata circunstanciada registrando-se todas as ocorrências relevantes, a qual ao final será assinada por todos os presentes.
- 9.35.** Decididos os recursos ou transcorrido in albis o prazo para sua interposição, a Pregoeiro(a) devolverá aos licitantes julgados desclassificados os envelopes “DOCUMENTAÇÃO DE HABILITAÇÃO”.
- 9.36.** O Agente de Contratação/Pregoeiro(a) poderá reter o envelope de documentação desta concorrência pública que não for aberto, pelo prazo de 60 (sessenta) dias, devendo o licitante retirá-lo após este período, sob pena de serem inutilizados.



ESTADO DE RORAIMA
PREFEITURA MUNICIPAL DE SÃO LUIZ DO ANAUÁ
SECRETARIA MUNICIPAL DE LICITAÇÃO E CONTRATAÇÃO
DEPARTAMENTO DE ANÁLISE E ELABORAÇÃO DE EDITAIS

9.37. Na análise dos documentos de habilitação, a comissão de licitação poderá sanar erros ou falhas que não alterem a substância dos documentos e sua validade jurídica, mediante despacho fundamentado registrado e acessível a todos, atribuindo-lhes eficácia para fins de habilitação e classificação nos termos do art. 64, § 1º da Lei Federal nº 14.133/2021.

10. DA FASE DE JULGAMENTO DA HABILITAÇÃO

10.1. Encerrada a etapa de negociação, a Pregoeiro(a) e Equipe de Apoio verificará se o licitante provisoriamente classificado em primeiro lugar atende às condições de participação no certame, conforme previsto no **art. 14 da Lei nº 14.133/2021**, legislação correlata, especialmente quanto à existência de sanção que impeça a participação no certame, mediante a consulta aos seguintes cadastros:

a) SICAF;

b) Cadastro Nacional de Empresas Inidôneas e Suspensas - CEIS, mantido pela Controladoria-Geral da União (<https://www.portaltransparencia.gov.br/sancoes/ceis>); e

c) Cadastro Nacional de Empresas Punidas – CNEP, mantido pela Controladoria-Geral da União (<https://www.portaltransparencia.gov.br/sancoes/cnep>).

10.2. A consulta aos cadastros será realizada em **nome da empresa licitante e também de seu sócio majoritário**, por força da vedação de que trata o **artigo 12 da Lei nº 8.429, de 1992**.

10.3. Caso conste na Consulta de Situação do licitante a existência de Ocorrências Impeditivas Indiretas, o Pregoeiro/Comissão diligenciará para verificar se houve fraude por parte das empresas apontadas no Relatório de Ocorrências Impeditivas Indiretas. (IN nº 3/2018, art. 29, *caput*).

10.4. A tentativa de burla será verificada por meio dos vínculos societários, linhas de fornecimento similares, dentre outros. (IN nº 3/2018, art. 29, §1º).

10.5. O licitante será convocado para manifestação previamente a uma eventual desclassificação. (IN nº 3/2018, art. 29, §2º).

10.6. Constatada a existência de sanção, o licitante será reputado inabilitado, por falta de condição de participação.

10.7. **A consulta Situação do Fornecedor não dispensa o licitante de apresentar toda a documentação exigida (Habilitação Fiscal e Trabalhista, Qualificação econômico-financeira e Qualificação Técnica).**

11. DA HABILITAÇÃO

11.1. Encerrado o julgamento das propostas, serão abertos os **ENVELOPE Nº 02 “DOCUMENTOS DE HABILITAÇÃO”**, para análise do **Pregoeiro/Equipe de Apoio da SEMLIC** e os representantes das empresas participantes, sendo consideradas **HABILITADA(S)** a(s) empresa(s) que apresentaram a documentação determinada expressamente na **Lei Federal nº 14.133, de 2021**, devendo cada documento estar válido/vigente (**art. 63 ,II da Lei Federal nº 14.133, de 2021**);

11.2. Os documentos previstos no **PROJETO BÁSICO**, necessários e suficientes para demonstrar a capacidade do **LICITANTE** de realizar o objeto da licitação, serão exigidos para fins de habilitação, nos termos dos **arts. 62 a 70 da Lei Federal nº 14.133, de 2021**;

11.3. A documentação exigida para fins de habilitação jurídica, fiscal, social e trabalhista e econômico-financeira, **não poderá ser substituída pelo registro cadastral no SICAF**;

11.4. A licitante deverá apresentar dentro do **ENVELOPE DOCUMENTAÇÃO**, os documentos



ESTADO DE RORAIMA
PREFEITURA MUNICIPAL DE SÃO LUIZ DO ANAUÁ
SECRETARIA MUNICIPAL DE LICITAÇÃO E CONTRATAÇÃO
DEPARTAMENTO DE ANÁLISE E ELABORAÇÃO DE EDITAIS

relacionados a seguir. Os documentos exigidos deverão ser apresentados em original ou publicação em órgão da imprensa oficial, por qualquer processo de cópia simples, desde que devidamente LEGÍVEL, ressaltado o direito da comissão em solicitar o original para comparação.

12. REGULARIDADE JURÍDICA:

- a) **Certidão Simplificada** de arquivamento ou formulário de Registro de Empresário Individual na Junta Comercial, no caso de firma individual.
 - b) Documento de identificação com foto do representante legal e do Cadastro de Pessoa Física – CPF. (Será dispensável a apresentação de cópia do CPF se sua numeração constar do documento de identidade apresentado);
 - c) **Ato constitutivo** – Estatuto ou Contrato Social em vigor (que poderá ser apresentada na forma consolidada, substituindo o contrato original), devidamente registrado, em se tratando de Sociedades Empresariais e, especificamente, no caso de sociedades por ações, acompanhado de documentos de eleição e posse de seus administradores, com a publicação no Diário Oficial da Ata de Assembleia que aprovou o Estatuto.
 - c.1) **os documentos em apreço deverão estar acompanhados de todas as alterações ou da consolidação respectiva;**
 - d) Inscrição do ato constitutivo, no caso de Sociedades Simples, acompanhada de prova da diretoria em exercício.
 - e) Decreto de autorização, em se tratando de empresas ou sociedade estrangeira em funcionamento no País, e ato de registro ou autorização para funcionamento expedido pelo órgão competente, quando a atividade assim o exigir.
- 12.1.1.** Os documentos relacionados nas Alíneas "a" à "d" deste Subitem não precisarão constar do Envelope 02 - "Documentos de Habilitação", se tiverem sido apresentados para o credenciamento nesta concorrência pública.
- 12.1.2.** Certidão Negativa de Débitos Ambientais da Prefeitura Municipal de São Luiz do Anauá/RR.
- 12.1.3.** Certidão Negativa de Débitos Ambientais junto a Fundação Estadual do Meio Ambiente e Recursos Hídricos (FEMARH).

12.2. REGULARIDADE FISCAL, SOCIAL E TRABALHISTA:

- a) Prova de inscrição no Cadastro de Pessoas Físicas ou no Cadastro Nacional de Pessoas Jurídicas;
- b) Certidão negativa de débitos relativos aos tributos federais e à dívida ativa da União;
- c) Prova de regularidade com o Fundo de Garantia do Tempo de Serviço (FGTS)
- d) Prova de inexistência de débitos inadimplidos perante a Justiça do Trabalho, mediante a apresentação de certidão negativa ou positiva com efeito de negativa, nos termos do Título VII-A da Consolidação das Leis do Trabalho, aprovada pelo Decreto-Lei nº 5.452, de 1º de maio de 1943;
- e) Prova de inscrição no cadastro de contribuintes municipal ou estadual, relativo ao domicílio ou sede do licitante, pertinente ao seu ramo de atividade e compatível com o objeto contratual;
- f) Prova de regularidade com a Fazenda Estadual do domicílio ou sede do licitante, relativa à atividade em cujo exercício contrata ou concorre;
- g) Prova de regularidade com a Fazenda Municipal do domicílio ou sede do licitante, relativa à atividade em cujo exercício contrata ou concorre;
- h) Prova de regularidade com a Fazenda Municipal emitida pela Prefeitura de São Luiz do Anauá – Roraima;
 - h.1.) A exigência de Prova de regularidade com a Fazenda Municipal emitida pela Prefeitura de São Luiz – Roraima está alinhada com o que dispõem a Lei nº 14.133/21; Art. 193 da Lei n. 5.127/66



ESTADO DE RORAIMA
PREFEITURA MUNICIPAL DE SÃO LUIZ DO ANAUÁ
SECRETARIA MUNICIPAL DE LICITAÇÃO E CONTRATAÇÃO
DEPARTAMENTO DE ANÁLISE E ELABORAÇÃO DE EDITAIS

(Código Tributário Nacional) e Artigo 299, da Lei Municipal nº 267/2015 (Código Tributário do Município de São Luiz);

i) Declaração de cumprimento ao disposto no Inciso XXXIII do artigo 7º da Constituição Federal e outras que forem necessárias.

12.4. QUALIFICAÇÃO ECONÔMICO-FINANCEIRA:

a) Certidão negativa de falência expedida pelo distribuidor da sede do fornecedor - [Lei nº 14.133, de 2021, art. 69, caput, inciso II](#));

b) Balanço patrimonial devidamente registrado na junta comercial do estado, demonstração de resultado de exercício e demais demonstrações contábeis dos 2 (dois) últimos exercícios sociais, comprovando;

b.1.) índices de Liquidez Geral (LG), Liquidez Corrente (LC), e Solvência Geral (SG) superiores a 1 (um);

b.1.1.) As empresas criadas no exercício financeiro da licitação deverão atender a todas as exigências da habilitação e poderão substituir os demonstrativos contábeis pelo balanço de abertura. (Lei nº 14.133, de 2021, art. 65, §1º);

b.1.2. A boa situação financeira da licitante será avaliada pelos índices de Liquidez Corrente (LC) \geq XX, de Endividamento Geral (IEG) \leq XX e Disponibilidade Financeira Líquida (DFL) \geq ao orçamento oficial da obra;

b.2.) Os documentos referidos acima limitar-se-ão ao último exercício no caso de a pessoa jurídica ter sido constituída há menos de 2 (dois) anos; (Lei nº 14.133, de 2021, art. 69, §6º);

b.3.) Os documentos referidos acima deverão ser exigidos com base no limite definido pela Receita Federal do Brasil para transmissão da Escrituração Contábil Digital - ECD ao Sped.

b.4.) As empresas que apresentarem resultado inferior ou igual a 1 (um) em qualquer dos índices de Liquidez Geral (LG), Solvência Geral (SG) e Liquidez Corrente (LC), deverão comprovar patrimônio líquido de até 10%) do valor estimado da contratação ou do item pertinente.

c) As empresas criadas no exercício financeiro da licitação deverão atender a todas as exigências da habilitação e poderão substituir os demonstrativos contábeis pelo balanço de abertura. (Lei nº 14.133, de 2021, art. 65, §1º).

c.1.) Comprovação da boa situação financeira da empresa mediante obtenção de índices de Liquidez Geral (LG), Solvência Geral (SG) e Liquidez Corrente (LC), superiores a 1 (um), comprovados mediante a apresentação pelo licitante de balanço patrimonial, demonstração de resultado de exercício e demais demonstrações contábeis dos 2 (dois) últimos exercícios sociais e obtidos pela aplicação das seguintes fórmulas:

$$LG = \frac{\text{Ativo Circulante} + \text{Realizável a Longo Prazo}}{\text{Passivo Circulante} + \text{Passivo Não Circulante}}$$

$$SG = \frac{\text{Ativo Total}}{\text{Passivo Circulante} + \text{Passivo Não Circulante}}$$

$$LC = \frac{\text{Ativo Circulante}}{\text{Passivo Circulante}}$$

c.1.1.) O atendimento dos índices econômicos previstos neste item deverá ser atestado mediante declaração assinada por profissional habilitado da área contábil, apresentada pelo fornecedor.

c.1.1.1.) Os índices estabelecidos atendem ao disposto no art. 69 da Lei n. 14.1333/21 uma vez que



ESTADO DE RORAIMA
PREFEITURA MUNICIPAL DE SÃO LUIZ DO ANAUÁ
SECRETARIA MUNICIPAL DE LICITAÇÃO E CONTRATAÇÃO
DEPARTAMENTO DE ANÁLISE E ELABORAÇÃO DE EDITAIS

permitem a comprovação de uma avaliação mais precisa da situação financeira da empresa de forma objetiva, os mesmos foram estabelecidos observando percentuais usualmente adotados no mercado para a avaliação da situação financeira das empresas e não frustram ou restringem o caráter competitivo do certame, pois foram estabelecidos em patamares mínimos aceitáveis, com intuito de garantir a continuidade da execução dos serviços, objeto desta licitação.

c.1.1.1.1) Certidão de Regularidade Profissional, devidamente válida na data do certame, emitida com finalidade: editais de licitação, expedida pelo Conselho Regional de Contabilidade.

12.5. QUALIFICAÇÃO TÉCNICA:

- a)** Certidão de Registro de Pessoa Jurídica no Conselho Regional de Engenharia e Agronomia CREA (Lei nº 5.194/66) e/ou Conselho de Arquitetura e Urbanismo CAU (Lei nº 12.378/2010), na qual constem todos os seus responsáveis técnicos, com jurisdição sobre o domicílio da sede do LICITANTE;
- b)** Certidão de Registro de Pessoa Física emitida pelo CREA/CAU/CFT da jurisdição do domicílio do profissional, em nome de cada integrante da Equipe Técnica, onde conste atribuição compatível com a área de atuação indicada pela licitante;
- c)** Comprovação do LICITANTE de possuir, na data de abertura da sessão pública, Engenheiro(s) civil(is), Engenheiro(s) Eletrico(s), Arquiteto (s), detentor(es) de acervo(s) de responsabilidade técnica, devidamente registrado(s) no CREA/CAU/CFT da região onde os serviços foram executados, acompanhado(s) da respectiva Certidão de Acervo Técnico CAT, expedida pelo Conselho Regional correspondente, que comprove ter o profissional executado obra ou serviços pertinente e compatível com o objeto da licitação (ou similares), conforme Art. 67, inciso I, da Lei da Federal nº 14.133, de 2021, de quantidades a seguir relacionados:

SERVIÇOS (ITENS)	UNID.	QUANTIDADE TO-TAL PLANILHA	QUANTIDADE EXIGIDA 50%
KIT DE PORTA DE MADEIRA PARA PINTURA, SEMI-OCA (LEVE OU MÉDIA), PADRÃO POPULAR, 80X210CM, ESPESSURA DE 3,5CM, ITENS INCLUSOS: DOBRADIÇAS, MONTAGEM E INSTALAÇÃO DO BATENTE, FECHADURA COM EXECUÇÃO DO FURO - FORNECIMENTO E INSTALAÇÃO. AF_12/2019	Un	108,00	54,00
FOSSA SEPTICA EM ALVENARIA DE TIJOLO CERAMICO MACICO DIMENSOES EXTERNAS 1,90X1,10X1,40M, 1.500 LITROS, REVESTIDA INTERNAMENTE COM BARRA LISA, COM TAMPA EM CONCRETO ARMADO COM ESPESSURA 8CM	Un	37	19,00
JANELA DE ALUMÍNIO DE CORRER COM 2 FOLHAS PARA VIDROS (VIDROS INCLUSOS), BATENTE/ REQUADRO 6 A 14 CM, ACABAMENTO COM ACETATO OU BRILHANTE, FIXAÇÃO COM PARAFUSO, SEM GUARNIÇÃO/ ALIZAR, DIMENSÕES 100X120 CM, VEDAÇÃO COM SILICONE, EXCLUSIVE	M²	228,96	114,48



ESTADO DE RORAIMA
PREFEITURA MUNICIPAL DE SÃO LUIZ DO ANAUÁ
SECRETARIA MUNICIPAL DE LICITAÇÃO E CONTRATAÇÃO
DEPARTAMENTO DE ANÁLISE E ELABORAÇÃO DE EDITAIS

CONTRAMARCO - FORNECIMENTO E INSTALAÇÃO. AF_11/2024			
APLICAÇÃO MANUAL DE PINTURA COM TINTA LÁTEX PVA EM PAREDES, DUAS DE MÃOS. AF_06/2014	M³	3.310,20	1.655,10

d) A quantidade exigida corresponde a 20% dos quantitativos dos itens de maior relevância da obra/serviço, em consonância com o Art. 67, § 1º e § 2º da Lei Federal nº14.133, de 2021 e Acórdão TCU 737/2012.

e) Somente serão aceitos atestado(s) e/ou certidão(es) fornecidos por pessoas jurídicas de direito público ou privado, devidamente certificados pelo CREA/CAU/CFT da região onde foram executados os serviços;

f) Apresentar somente o(s) atestado(s) e/ou certidão(ões) necessário(s) e suficiente(s) para a comprovação do exigido, e GRIFAR os itens que comprovarão as exigências, bem com listar os mesmo com as respectivas páginas, para fins de facilitar a análise e julgamento da técnica;

g) No caso de duas ou mais licitantes distintas apresentarem atestados de um mesmo profissional, como comprovação de qualificação técnica, ambas serão inabilitadas.

h) Declaração expressa do responsável de que a empresa proponente tem total conhecimento e aceitação estipuladas no PROJETO BÁSICO e dispõe de equipamentos necessários para execução dos serviços com assinatura(s) reconhecida(s);

i) Declaração de que a empresa LICITANTE se compromete a realizar os serviços objeto deste PROJETO BÁSICO, em conformidade com a Legislação Ambiental Vigente, com assinatura(s) reconhecida(s);

j) DECLARAÇÃO do LICITANTE indicando o(s) responsável(eis) técnico(s) que acompanhará(ão) a execução dos serviços, destacando o nome, CPF, e registro no CREA/CAU/CFT do profissional, os responsáveis técnicos deverão ser necessariamente aqueles apresentados para atender à exigência do subitem 22.2.3, admitindo-se a substituição por profissional de experiência equivalente ou superior, desde que aprovada pela administração, em conformidade com o §6º do art. 67 da Lei Federal nº 14.133, de 2021, assinada pelo representante legal e com assinatura(s) reconhecida(s).

k) Em se tratando de profissional (is) que não pertença (m) ao quadro permanente da licitante, como responsável técnico, deverá ser apresentada declaração de compromisso de vinculação contratual futura, caso o licitante se sagre vencedor desta licitação, de forma consentânea ao posicionamento jurisprudencial da Corte de Contas no Acórdão n. 2607/2011 Plenário.

l) DECLARAÇÃO de que executará o(s) serviço(s) de acordo com os projetos, especificações técnicas e planilha orçamentária, que alojará os equipamentos, pessoal técnico especializado e materiais necessários, e que tomará todas as medidas para assegurar um controle adequado da qualidade, prevenir e mitigar o impacto sobre o meio ambiente, sobre os usuários e moradores vizinhos, assinada pelo representante legal e com assinatura(s) reconhecida(s).

m) DECLARAÇÃO comprovando que recebeu todas as peças relativas a licitação: editais, orçamentos, cronogramas, memoriais, especificações, plantas gráficas e outros materiais pertinentes à licitação,



ESTADO DE RORAIMA
PREFEITURA MUNICIPAL DE SÃO LUIZ DO ANAUÁ
SECRETARIA MUNICIPAL DE LICITAÇÃO E CONTRATAÇÃO
DEPARTAMENTO DE ANÁLISE E ELABORAÇÃO DE EDITAIS

assinada por seu(s) representante(s) legal (is) e seus responsáveis técnicos com assinatura(s) reconhecida(s).

n) O LICITANTE deverá apresentar DECLARAÇÃO formal, assinada pelo responsável(is) técnico e Responsável(is) legal(is) da empresa com assinatura(s) reconhecida(s), sob as penalidades da Lei, de que tem pleno conhecimento das condições e peculiaridades existentes, inerentes a natureza dos serviços a serem executados (condições dos locais para a execução do objeto), assumindo total RESPONSABILIDADE por esta declaração, ficando impedida, de no futuro, pleitear qualquer desconhecimento do local, alterações contratuais, de natureza técnica e/ou financeira.

o) A não apresentação de toda a documentação necessária para a análise da qualificação técnica será motivo de inabilitação da LICITANTE, pois não poderá ser incorporada posteriormente.

12.6. Outros Documentos:

a) Certificado de Registro Cadastral atualizado, em obediência ao disposto na Lei nº 14.133/2021.

12.6.a.1. DECLARAÇÕES

a) Declaração expressa do responsável de que a empresa proponente tem total conhecimento e aceitações estipuladas no edital e dispõe de equipamentos necessários a execução dos serviços;

b) Declaração, assinada pelo representante legal da licitante, da inexistência de fatos impeditivos para sua habilitação no presente processo licitatório, bem como sobre as ocorrências posteriores, conforme modelo constante no **ANEXO XVII**;

c) Declaração, assinada pelo representante legal do licitante, de que não possui, em seu quadro de pessoal, empregado (s) com menos de 18 (dezoito) anos em trabalho noturno, perigoso ou insalubre e, não emprega menor de 16 (dezesseis) anos, salvo menor, a partir de 14 anos, na condição de aprendiz, a partir de 14 (quatorze) anos, nos termos do inciso XXXIII do art. 7.º da Constituição Federal; conforme (ANEXO XI)

d) Declaração que não possui empregados executando trabalho degradante ou forçado, observando o disposto nos incisos III e IV do art. 1º e no inciso III do art. 5º da Constituição Federal;

e) Declaração, assinada pelo representante legal do licitante, de que os sócios, administradores, empregados e controladores da proponente não são servidores ou dirigentes do MUNICÍPIO DE SÃO LUIZ DO ANAUÁ ou responsável pela licitação.

f) Declaração que o fornecedor enquadrado como microempresa, empresa de pequeno porte ou sociedade cooperativa deverá declarar, ainda, que cumpre os requisitos estabelecidos no artigo 3º da Lei Complementar nº 123, de 2006, estando apto a usufruir do tratamento favorecido estabelecido em seus arts. 42 a 49, observado o disposto nos §§ 1º ao 3º do art. 4º, da Lei nº 14.133, de 2021.

g) A falsidade da declaração de que trata os itens acima sujeitará o licitante às sanções previstas na Lei nº 14.133, de 2021, e neste Edital.

J) Para as Declaração que não há um modelo pré-definido para o referido documento, permite-se que os licitantes utilizem sua própria formatação e estrutura, desde que todas as informações exigidas sejam claramente apresentadas.

l) Após a entrega dos documentos para habilitação, não será permitida a substituição ou a apresentação de novos documentos, salvo em sede de diligência, para (Lei 14.133/21, art. 64).

m) Constatado o atendimento às exigências de habilitação fixadas no Edital, o licitante será declarado vencedor.

12.7. DA VISTORIA TÉCNICA

a) É facultado e **recomendável** às LICITANTES realizarem vistoria no local onde serão executados



ESTADO DE RORAIMA
PREFEITURA MUNICIPAL DE SÃO LUIZ DO ANAUÁ
SECRETARIA MUNICIPAL DE LICITAÇÃO E CONTRATAÇÃO
DEPARTAMENTO DE ANÁLISE E ELABORAÇÃO DE EDITAIS

os serviços, ocasião em que serão sanadas as dúvidas porventura existentes, não cabendo nenhuma alegação posterior por desconhecimento das condições e peculiaridades inerentes à natureza dos trabalhos;

b) As vistorias técnicas serão realizadas em períodos a serem definidos pela equipe técnica, sendo acompanhadas por um Técnico da mesma unidade que certificará a visita, expedindo o atestado de visita que contenha informações técnicas das obras;

c) Para a vistoria, o representante legal da empresa ou responsável técnico deverá estar devidamente identificado, apresentando documento de identidade civil e documento expedido pela empresa comprovando sua habilitação para a realização da vistoria;

d) Quaisquer informações quanto às visitas poderão ser obtidas junto à Secretaria Municipal de Obras – SEMOB, instituída na sede da Prefeitura Municipal de São Luiz do Anauá – RR.

e) Caso a licitante não queira participar da vistoria, deverá apresentar, em substituição ao atestado de visita, declaração formal assinada pelo responsável técnico do licitante, sob as penalidades da lei, informando que tem conhecimento pleno das condições e peculiaridades da contratação, inerentes à natureza dos trabalhos, assumindo, portanto, total responsabilidade por esse fato e que não utilizará deste para efetuar quaisquer questionamentos futuros que possam ensejar avenças técnicas ou financeiras com o objeto do PROJETO BÁSICO;

f) A não realização da vistoria não poderá embasar posteriores alegações de desconhecimento das instalações.

13. DOS RECURSOS ADMINISTRATIVOS

13.1. A interposição de recurso referente ao julgamento das propostas, à habilitação ou inabilitação de licitantes, à anulação ou revogação da licitação, observará o disposto no art. 165 da Lei nº 14.133, de 2021.

13.2. O prazo recursal é de 3 (três) dias úteis, contados da data de intimação ou de lavratura da ata.

13.3. Os recursos deverão ser encaminhados fisicamente, por petição dirigida ou protocolada na Secretaria Municipal de Licitação e Contratação - SEMLIC, localizada na Av. Macapá, 1000 - Centro, CEP: 69.370-000, São Luiz do Anauá –RR ou via eletrônico através do email: semlic.sl@outlook.com

13.4. Para o protocolo presencial, será considerado o horário de funcionamento do Órgão, qual seja, das 07:30 às 13:30 de segunda à sexta-feira.

13.5. O recurso será dirigido ao responsável pela condução do edital, o qual poderá reconsiderar sua decisão no prazo de 3 (três) dias úteis, ou, nesse mesmo prazo, encaminhar recurso para a autoridade superior, a qual deverá proferir sua decisão no prazo de 5 (dias) dias úteis, contado do recebimento dos autos.

13.6. Os recursos interpostos fora do prazo não serão conhecidos.

13.7. O prazo para apresentação de contrarrazões ao recurso pelos demais licitantes será de 3 (três) dias úteis, contados da data da intimação pessoal ou da divulgação da interposição do recurso, assegurada a vista imediata dos elementos indispensáveis à defesa de seus interesses.

13.8. O recurso e o pedido de reconsideração terão efeito suspensivo do ato ou da decisão recorrida até que sobrevenha decisão final da autoridade competente.

13.9. O acolhimento do recurso invalida tão somente os atos insuscetíveis de aproveitamento.

13.10. Os autos do processo permanecerão com vista franqueada aos interessados na Sede do Departamento de Licitações.

13.11. O Município não se responsabilizará pelos recursos e contrarrazões que forem apresentados em endereços diversos do indicado deste **EDITAL**, e que por esta razão não foram apresentados dentro do prazo legal;

13.12. Os recursos interpostos fora do prazo não serão conhecidos;



ESTADO DE RORAIMA
PREFEITURA MUNICIPAL DE SÃO LUIZ DO ANAUÁ
SECRETARIA MUNICIPAL DE LICITAÇÃO E CONTRATAÇÃO
DEPARTAMENTO DE ANÁLISE E ELABORAÇÃO DE EDITAIS

14. DA REABERTURA DA SESSÃO PÚBLICA

14.1. A sessão pública poderá ser reaberta:

14.2. Nas hipóteses de provimento de recurso que leve à anulação de atos anteriores à realização da sessão pública precedente ou em que seja anulada a própria sessão pública, situação em que serão repetidos os atos anulados e os que dele dependam.

14.3. Quando houver erro na aceitação do preço melhor classificado ou quando o licitante declarado vencedor não assinar o contrato, não retirar o instrumento equivalente ou não comprovar a regularização fiscal e trabalhista, nos termos do art. 43, §1º da LC nº 123/2006, serão adotados os procedimentos imediatamente posteriores ao encerramento da etapa de lances.

14.4. Todos os licitantes remanescentes deverão ser convocados para acompanhar a sessão reaberta.

14.5. A convocação se dará por meio do Diário Oficial utilizados em publicações pelo município ou e-mail de acordo com a fase do procedimento licitatório.

15. DAS SANÇÕES ADMINISTRATIVAS

15.1. Comete infração administrativa, nos termos da lei, o licitante que, com dolo ou culpa:

15.2. Deixar de entregar a documentação exigida para o certame ou não entregar qualquer documento que tenha sido solicitado pelo Pregoeiro(a)/Comissão durante o certame.

15.3. Salvo em decorrência de fato superveniente devidamente justificado, não mantiver a proposta em especial quando:

15.4. Recusar-se a enviar o detalhamento da proposta quando exigível;

15.5. Pedir para ser desclassificado quando encerrada a etapa competitiva;

15.6. Não celebrar o contrato ou não entregar a documentação exigida para a contratação, quando convocado dentro do prazo de validade de sua proposta;

15.7. Recusar-se, sem justificativa, a assinar o contrato ou a ata de registro de preço, ou a aceitar ou retirar o instrumento equivalente no prazo estabelecido pela Administração;

15.8. Apresentar declaração ou documentação falsa exigida para o certame ou prestar declaração falsa durante a licitação;

15.2.7. Fraudar a licitação.

15.3. Comportar-se de modo inidôneo ou cometer fraude de qualquer natureza, em especial quando:

15.3.1. induzir deliberadamente a erro no julgamento;

15.3.3. praticar atos ilícitos com vistas a frustrar os objetivos da licitação;

15.3.4. praticar ato lesivo previsto no art. 5º da Lei n.º 12.846, de 2013;

15.4 Com fulcro na Lei nº 14.133, de 2021, a Administração poderá, garantida a prévia defesa, aplicar aos licitantes e/ou adjudicatários as seguintes sanções, sem prejuízo das responsabilidades civil e criminal:

15.4.1 advertência;

15.4.2 multa;

15.4.3 impedimento de licitar e contratar; e

15.4.4 declaração de inidoneidade para licitar ou contratar, enquanto perdurarem os motivos determinantes da punição ou até que seja promovida sua reabilitação perante a própria autoridade que aplicou a penalidade.



ESTADO DE RORAIMA
PREFEITURA MUNICIPAL DE SÃO LUIZ DO ANAUÁ
SECRETARIA MUNICIPAL DE LICITAÇÃO E CONTRATAÇÃO
DEPARTAMENTO DE ANÁLISE E ELABORAÇÃO DE EDITAIS

15.5. Na aplicação das sanções serão considerados:

15.5.1. a natureza e a gravidade da infração cometida.

15.5.2. as peculiaridades do caso concreto;

15.5.3. as circunstâncias agravantes ou atenuantes;

15.5.4. os danos que dela provierem para a Administração Pública;

15.5.5. a implantação ou o aperfeiçoamento de programa de integridade, conforme normas e orientações dos órgãos de controle.

15.6. A multa será recolhida em percentual de 0,5% a 30% incidente sobre o valor do contrato licitado, recolhida no prazo máximo de 30 (trinta) dias úteis, a contar da comunicação oficial.

15.6.1. Para as infrações previstas nos itens 15.1, 15.1.1 e 15.2.5, a multa será de 0,5% a 15% do valor do contrato licitado.

15.6.2. Para as infrações previstas nos itens 15.2.7, 15.2.8, 15.3, 15.3.2 e 15.3.3, a multa será de 15% a 30% do valor do contrato licitado.

15.7. As sanções de advertência, impedimento de licitar e contratar e declaração de inidoneidade para licitar ou contratar poderão ser aplicadas, cumulativamente ou não, à penalidade de multa.

15.8. Na aplicação da sanção de multa será facultada a defesa do interessado no prazo de 15 (quinze) dias úteis, contado da data de sua intimação.

15.9. A sanção de impedimento de licitar e contratar será aplicada ao responsável em decorrência das infrações administrativas relacionadas nos itens 15.1, 15.1.1 e 15.2.5, quando não se justificar a imposição de penalidade mais grave, e impedirá o responsável de licitar e contratar no âmbito da Administração Pública direta e indireta do ente federativo a qual pertencer o órgão ou entidade, pelo prazo máximo de 3 (três) anos.

15.10. Poderá ser aplicada ao responsável a sanção de declaração de inidoneidade para licitar ou contratar, em decorrência da prática das infrações dispostas nos itens **15.2.7, 15.2.8, 15.3, 15.3.2 e 15.3.3**, bem como pelas infrações administrativas previstas nos itens **15.1, 15.1.1 e 15.2.5** que justifiquem a imposição de penalidade mais grave que a sanção de impedimento de licitar e contratar, cuja duração observará o prazo previsto no **art. 156, §5º, da Lei n.º 14.133/2021**.

15.11. A recusa injustificada do adjudicatário em assinar o contrato ou a ata de registro de preço, ou em aceitar ou retirar o instrumento equivalente no prazo estabelecido pela Administração, descrita no item **15.2.5**, caracterizará o descumprimento total da obrigação assumida e o sujeitará às penalidades e à imediata perda da garantia de proposta em favor do órgão ou entidade promotora da licitação, nos termos do **art. 45, §4º da IN SEGES/ME n.º 73, de 2022**.

15.12. A apuração de responsabilidade relacionadas às sanções de impedimento de licitar e contratar e de declaração de inidoneidade para licitar ou contratar demandará a instauração de processo de responsabilização a ser conduzido por comissão composta por 2 (dois) ou mais servidores estáveis, que avaliará fatos e circunstâncias conhecidos e intimará o licitante ou o adjudicatário para, no prazo de 15 (quinze) dias úteis, contado da data de sua intimação, apresentar defesa escrita e especificar as provas que pretenda produzir.

15.13. Caberá recurso no prazo de 15 (quinze) dias úteis da aplicação das sanções de advertência, multa e impedimento de licitar e contratar, contado da data da intimação, o qual será dirigido à autoridade que tiver proferido a decisão recorrida, que, se não a reconsiderar no prazo de 5 (cinco) dias úteis, encaminhará o recurso com sua motivação à autoridade superior, que deverá proferir sua decisão no prazo máximo de 20 (vinte) dias úteis, contado do recebimento dos autos.



ESTADO DE RORAIMA
PREFEITURA MUNICIPAL DE SÃO LUIZ DO ANAUÁ
SECRETARIA MUNICIPAL DE LICITAÇÃO E CONTRATAÇÃO
DEPARTAMENTO DE ANÁLISE E ELABORAÇÃO DE EDITAIS

15.14. Caberá a apresentação de pedido de reconsideração da aplicação da sanção de declaração de inidoneidade para licitar ou contratar no prazo de 15 (quinze) dias úteis, contado da data da intimação, e decidido no prazo máximo de 20 (vinte) dias úteis, contado do seu recebimento.

15.15. O recurso e o pedido de reconsideração terão efeito suspensivo do ato ou da decisão recorrida até que sobrevenha decisão final da autoridade competente.

15.16. A aplicação das sanções previstas neste edital não exclui, em hipótese alguma, a obrigação de reparação integral dos danos causados.

16. DA IMPUGNAÇÃO E DO PEDIDO DE ESCLARECIMENTO DO ATO CONVOCATÓRIO:

16.1. Qualquer pessoa é parte legítima para **impugnar** edital de licitação por irregularidade na aplicação desta Lei **ou** para **solicitar esclarecimento** sobre os seus termos, devendo protocolar o pedido **até 3 (três) dias úteis** antes da data de abertura do certame nos termos do art. 164 da Lei Federal nº 14.133/2021.

16.2. A Impugnação deverá ser encaminhada através do email: semlic.sl@outlook.com e/ou no Protocolo da Secretaria Municipal de Licitação e Contratação, decairá do direito de impugnar os termos do presente edital **a licitante** que não apontar as falhas ou irregularidades supostamente **existentes no edital até o 3º (terceiro) dia útil que anteceder a data de realização da concorrência pública na forma do art. 164 da Lei nº 14.133, de 1 de abril de 2021.** Sendo intempestiva, a comunicação do suposto vício não suspenderá o curso do certame.

16.3. A impugnação feita tempestivamente pela proponente não a impedirá de participar do processo licitatório, ao menos até o trânsito em julgado da decisão a ela pertinente. Acolhida a petição contra o ato convocatório, será designada nova data para a realização do certame, sendo corrigido o ato convocatório.

16.4. As medidas referidas no Item 16.1 e 16.2 deverão ser formalizadas por meio de requerimento endereçado à autoridade subscritora do EDITAL, devidamente **protocolado** no endereço constante no preâmbulo do Edital, nos termos do **art. 164 Lei 14.133/2021.**

16.5. Quem impedir, perturbar ou fraudar a realização de qualquer ato do procedimento licitatório, incorrerá nos termos do artigo Art. 337-I Decreto-Lei Nº 2.848, de 7 de dezembro de 1940 (Incluído pela Lei nº 14.133, de 2021).

17. DA GARANTIA

17.1. Com o objetivo de mitigar eventuais riscos que possam decorrer da contratação e dispêndio de recursos pelo particular com vistas a evitar prejuízos ao patrimônio público e ao próprio objeto do contrato são exigidas Garantias Contratuais, nesse caso, será **de 5% (cinco por cento)** do valor inicial do contrato, conforme disposto no **artigo 98, da Lei Federal nº 14.133, de 2021.**

17.2. O prazo de garantia dos serviços é a quele estabelecido no **Artigo.618 do Código Civil, Lei 10.406 de 10 de janeiro de 2002 e no § 6º, do artigo 140 da Lei Federal nº 14.133, de 2021.15.3.** Para o LICITANTE vencedor, será exigida para a assinatura do contrato, prestação de garantia adicional, cuja proposta for inferior à do valor orçado pela Administração, equivalente à diferença entre este 85% (oitenta e cinco por cento) último e o valor da proposta, sem prejuízo das demais garantias exigíveis, conforme disposto no **§5º, artigo 59, da Lei Federal nº 14.133, de 2021.**

18. DA FORMALIZAÇÃO DO CONTRATO OU INSTRUMENTO EQUIVALENTE





ESTADO DE RORAIMA
PREFEITURA MUNICIPAL DE SÃO LUIZ DO ANAUÁ
SECRETARIA MUNICIPAL DE LICITAÇÃO E CONTRATAÇÃO
DEPARTAMENTO DE ANÁLISE E ELABORAÇÃO DE EDITAIS

- 18.1.** Após a homologação da licitação, em sendo realizada a contratação, será firmado contrato.
- 18.2.** O Contrato decorrente desta Licitação, bem como de suas alterações, ficará subordinado às normas da Lei Federal nº 14.133/2021. As obrigações decorrentes desta Licitação constarão de Contrato a ser firmado entre a proponente vencedora e o MUNICÍPIO DE SÃO LUIZ DO ANAUÁ.
- 18.3.** Homologada a licitação, a adjudicatária será notificada para assinar o contrato, o prazo de convocação, de 05 (cinco) dias úteis, poderá ser prorrogado 1 (uma) vez, por igual período, mediante solicitação da parte durante seu transcurso, devidamente justificada, e desde que o motivo apresentado seja aceito pela Administração.
- 18.4.** Na hipótese de a adjudicatária não assinar o contrato, poderá a administração convocar as licitantes remanescentes, na ordem de classificação, para fazê-lo nas mesmas condições propostas pela primeira classificada, ou revogar a licitação.
- 18.5.** O contrato deverá ser executado fielmente pelas partes, de acordo com as cláusulas avençadas e as normas da Lei nº 14.133, de 2021, e cada parte responderá pelas consequências de sua inexecução total ou parcial.
- 18.6.** Em caso de impedimento, ordem de paralisação ou suspensão do contrato, o cronograma de execução será prorrogado automaticamente pelo tempo correspondente, anotadas tais circunstâncias mediante simples apostila.
- 18.7.** As comunicações entre o órgão ou entidade e a contratada devem ser realizadas por escrito sempre que o ato exigir tal formalidade, admitindo-se o uso de mensagem eletrônica para esse fim. 18.8. O órgão ou entidade poderá convocar representante da empresa para adoção de providências que devam ser cumpridas de imediato.
- 18.8.** Após a assinatura do contrato ou instrumento equivalente, o órgão ou entidade poderá convocar o representante da empresa contratada para reunião inicial para apresentação do plano de fiscalização, que conterá informações acerca das obrigações contratuais, dos mecanismos de fiscalização, das estratégias para execução do objeto, do plano complementar de execução da contratada, quando houver, do método de aferição dos resultados e das sanções aplicáveis, dentre outros.
- 18.9.** A Contratada designará formalmente o preposto da empresa, antes do início da prestação dos serviços, indicando no instrumento os poderes e deveres em relação à execução do objeto contratado.
- 18.10.** A Contratada deverá manter preposto da empresa no local da execução do contrato.
- 18.11.** A Contratante poderá recusar, desde que justificadamente, a indicação ou a manutenção do preposto da empresa, hipótese em que a Contratada designará outro para o exercício da atividade.
- 18.12.** Não serão necessários procedimentos de transição e finalização do contrato devido às características do objeto.
- 18.13.** É admitida a cessão fiduciária de direitos creditícios com instituição financeira, nos termos e de acordo com os procedimentos previstos na Instrução Normativa SEGES/ME nº 53, de 8 de Julho de 2020, conforme as regras deste presente tópico.
- 18.14.** As cessões de crédito não abrangidas pela Instrução Normativa SEGES/ME nº 53, de 8 de julho de 2020, dependerão de prévia aprovação do contratante.
- 18.15.** A eficácia da cessão de crédito não abrangida pela Instrução Normativa SEGES/ME nº 53, de 8 de julho de 2020, em relação à Administração, está condicionada à celebração de termo aditivo ao contrato administrativo.



ESTADO DE RORAIMA
PREFEITURA MUNICIPAL DE SÃO LUIZ DO ANAUÁ
SECRETARIA MUNICIPAL DE LICITAÇÃO E CONTRATAÇÃO
DEPARTAMENTO DE ANÁLISE E ELABORAÇÃO DE EDITAIS

18.16. Sem prejuízo do regular atendimento da obrigação contratual de cumprimento de todas as condições de habilitação por parte do contratado (cedente), a celebração do aditamento de cessão de crédito e a realização dos pagamentos respectivos também se condicionam à regularidade fiscal e trabalhista do cessionário, bem como à certificação de que o cessionário não se encontra impedido de licitar e contratar com o Poder Público, conforme a legislação em vigor, ou de receber benefícios ou incentivos fiscais ou creditícios, direta ou indiretamente, conforme o art. 12 da Lei nº 8.429, de 1992, nos termos do Parecer JL-01, de 18 de maio de 2020.

18.17. O crédito a ser pago à cessionária é exatamente aquele que seria destinado à cedente (contratado) pela execução do objeto contratual, restando absolutamente incólumes todas as defesas e exceções ao pagamento e todas as demais cláusulas exorbitantes ao direito comum aplicáveis no regime jurídico de direito público incidente sobre os contratos administrativos, incluindo a possibilidade de pagamento em conta vinculada ou de pagamento pela efetiva comprovação do fato gerador, quando for o caso, e o desconto de multas, glosas e prejuízos causados à Administração (Instrução Normativa nº 53, de 8 de julho de 2020 e Anexos).

18.18. A cessão de crédito não afetará a execução do objeto contratado, que continuará sob a integral responsabilidade do contratado.

19. DO REAJUSTE:

19.1. As regras acerca do reajuste do valor contratual são as estabelecidas no Termo de Contrato, acompanhadas em anexo a este Edital.

20. DA ACEITAÇÃO DO OBJETO E DA FISCALIZAÇÃO:

20.1. Os critérios de aceitação do objeto e de fiscalização estão previstos no Projeto Básico e no Termo de Contrato, anexos deste edital.

21. DAS OBRIGAÇÕES DA CONTRATANTE E DA CONTRATADA

21.1. As obrigações da Contratante e da Contratada são as estabelecidas no Projeto Básico e no Termo de Contrato, anexos deste edital.

22. DO PAGAMENTO

22.1. As regras acerca do pagamento são as estabelecidas no Projeto Básico e no Termo de Contrato, anexos deste edital.

23. DA ADJUDICAÇÃO E HOMOLOGAÇÃO:

23.1. O objeto da licitação será adjudicado e homologado ao licitante declarado vencedor, por ato da autoridade competente, após a regular decisão dos recursos apresentados.

24. DAS DISPOSIÇÕES GERAIS:

24.1. As licitantes declaram ter pleno conhecimento dos elementos constantes deste Edital, bem como de todas as condições gerais e peculiaridades ao cumprimento do objeto licitado, sendo vedado invocar, posteriormente, qualquer desconhecimento quanto aos mesmos.



ESTADO DE RORAIMA
PREFEITURA MUNICIPAL DE SÃO LUIZ DO ANAUÁ
SECRETARIA MUNICIPAL DE LICITAÇÃO E CONTRATAÇÃO
DEPARTAMENTO DE ANÁLISE E ELABORAÇÃO DE EDITAIS

24.2. Pela elaboração da proposta, as licitantes não terão direito a auferir qualquer vantagem, remuneração ou indenização.

24.3. Esta Licitação será anulada se ocorrer ilegalidade no seu processamento ou julgamento, podendo ser revogada, a juízo exclusivo do Município de São Luiz do Anauá/RR, se for considerada inoportuna ou inconveniente ao serviço público, sem que caiba direito a qualquer indenização.

24.4. A Administração poderá, em qualquer fase da licitação, promover diligência que, a seu exclusivo critério, julgar necessária, no sentido de obter esclarecimentos ou informações complementares.

24.5. As normas disciplinadoras desta Licitação serão interpretadas em favor da ampliação da disputa, respeitada a igualdade de oportunidade entre os licitantes e desde que não comprometam o interesse público, a finalidade e a segurança da contratação.

24.6. É facultado ao Pregoeiro (a)/Agente de Contratação ou Autoridade Superior, em qualquer fase da licitação, promover diligência destinada a esclarecer ou completar a instrução do processo;

24.7. Fica eleito o foro da Comarca do Município de São Luiz do Anauá, Estado de Roraima, para dirimir litígios resultantes deste Instrumento Convocatório.

25. ANEXOS DO EDITAL

Anexo I – Projeto Básico e Anexos;

Anexo II - Modelo Termo de Credenciamento;

Anexo III - Minuta de Contrato;

Anexo IV - Modelo Declaração Que Tem Total Conhecimento;

Anexo V - Modelo Declaração que a Empresa Licitante Realizara os Serviços Deste Edital de Acordo com a Legislação Ambiental Vigente;

Anexo VI - Modelo de Declaração Indicando Responsável Técnico;

Anexo VII - Modelo de Declaração que Executará o(s) Serviços de Acordo com os Projetos;

Anexo VIII - Modelo de Declaração que Recebeu Todas as Peças Relativas à Licitação;

Anexo IX - Modelo de Declaração Formal do Responsável Técnico;

Anexo X - Modelo de Capacidade Econômica e Financeira;

Anexo XI - Modelo de Declaração que a Proposta Econômica Compreendem Integralidade dos Custos dos Direitos Trabalhistas;

Anexo XII - Modelo de Declaração Face ao Inciso XXXIII do Art. 7ª da Constituição Federal de 1988;

Anexo – XIII - Modelo de Declaração que Atende aos requisitos de Habilitação;

Anexo – XIV- Modelo de Declaração de Reserva de Cargos para Pessoa com deficiência;

Anexo - XVII - Modelo de Declaração de Existência de Fatos Impeditivos;

Anexo – XVIII - Modelo de Declaração de Trabalho de Empregado sem Vínculo;

Anexo – XIX - Modelo de Declaração de Elaboração Independente de Proposta;

Anexo – XX - Modelo de Declaração de Declínio de Visita Técnica;

Anexo – XXI - Modelo Proposta Comercial;

Anexo – XXII - Modelo de Declaração “Classe A”;

Anexo – XXIII – Modelo de Termo de Encerramento;



ESTADO DE RORAIMA
PREFEITURA MUNICIPAL DE SÃO LUIZ DO ANAUÁ
SECRETARIA MUNICIPAL DE LICITAÇÃO E CONTRATAÇÃO
DEPARTAMENTO DE ANÁLISE E ELABORAÇÃO DE EDITAIS

Anexo – XXIV– Termo de Autorização/Concessão de Uso de Som e Imagem

25.1. As normas disciplinadoras desta Licitação serão interpretadas em favor da ampliação da disputa, respeitada a igualdade de oportunidade entre os licitantes e desde que não comprometam o interesse público, a finalidade e a segurança da contratação.

São Luiz do Anauá – RR, 05 de fevereiro de 2026

- Minuta de Edital Elaborada por:

Alana Consolação Viana da Silva
Diretora de Análise e Elaboração de Editais



ESTADO DE RORAIMA
PREFEITURA MUNICIPAL DE SÃO LUIZ DO ANAUÁ
SECRETARIA MUNICIPAL DE LICITAÇÃO E CONTRATAÇÃO
DEPARTAMENTO DE ANÁLISE E ELABORAÇÃO DE EDITAIS

ANEXO – I

PROJETO BÁSICO

(OBRAS E SERVIÇO DE ENGENHARIA)

1 – DO OBJETO

1.1. O presente processo administrativo tem por objetivo a contratação de empresa especializada para a **CONSTRUÇÃO DE UNIDADES HABITACIONAIS, EM ATENDIMENTO AO PROGRAMA MCMV, NO MUNICÍPIO DE SÃO LUIZ DO ANAUÁ/RR**. A contratação encontra-se descrita conforme características, quantitativos, condições e especificações disciplinadas neste PROJETO BÁSICO.

1.2. A obra descrita acima é classificada como **obra comum**, obra objetivamente padronizável em termos de desempenho e qualidade, que implica intervenção no meio ambiente por meio de um conjunto harmônico de ações que, agregadas, formam um todo que inova o espaço físico da natureza ou acarreta alteração substancial das características originais de bem imóvel; conforme justificativa constante no Documento de Formalização da Demanda – DFD; neste sentido, prescreve o inciso XII, c/c com inciso XVII, ambos, do art. 6º da Lei nº 14.133/2021.

1.3. A modalidade da contratação será por meio de **Concorrência**, haja vista o objeto ser uma **obra comum**, por ser uma atividade privativa das profissões de arquiteto e engenheiro que implica intervenção no meio ambiente por meio de um conjunto harmônico de ações que, agregadas, formam um todo que inova o espaço físico da natureza ou acarreta alteração substancial das características originais de bem imóvel - inciso XII do art. 6º da Lei nº 14.133/21. Cujo critério de julgamento será: **menor preço**, posto que a definição da melhor proposta será aferida unicamente pelo valor ofertado, uma vez que as especificações técnicas do objeto são objetivamente padronizáveis.

1.4. DO PRAZO DE EXECUÇÃO E VIGÊNCIA

1.4.1. Prazo de Execução do Contrato: será de 180 dias. O início da contagem do prazo de execução contratual se dá por ocasião da “Ordem de Serviço” expedida pela Administração.

1.4.2. Prazo de Vigência do Contrato: será de 360 dias. A vigência contratual será iniciada após a assinatura do Contrato e da subscrição da Autorização de Prestação de Serviços – APS, observado o artigo 105 da Lei Federal nº 14.133, de 2021; ainda que anterior ou posterior da publicação da íntegra do Contrato no PNCP (Portal Nacional de Contratações Públicas) de que trata o art. 94 da Lei nº 14.133/21.

2 - DOS FUNDAMENTOS DA CONTRATAÇÃO

A proposta de implantação de um conjunto habitacional no município de São Luiz do Anauá tem como principal finalidade reduzir o déficit habitacional local, garantir moradia digna às famílias de baixa renda e promover o desenvolvimento urbano e social sustentável, em alinhamento às diretrizes do Programa Minha Casa, Minha Vida e da política habitacional nacional.

O município enfrenta um cenário crescente de inadequação habitacional, evidenciado por moradias



ESTADO DE RORAIMA
PREFEITURA MUNICIPAL DE SÃO LUIZ DO ANAUÁ
SECRETARIA MUNICIPAL DE LICITAÇÃO E CONTRATAÇÃO
DEPARTAMENTO DE ANÁLISE E ELABORAÇÃO DE EDITAIS

improvisadas, adensamento excessivo de domicílios, ocupações em áreas irregulares e carência de infraestrutura básica. Muitas famílias vivem em situação de vulnerabilidade social, com renda limitada e sem condições de acessar o mercado formal de moradia. A ausência de habitação adequada agrava problemas de saúde pública, segurança, educação e qualidade de vida.

A construção do conjunto habitacional permitirá:

1. Redução do déficit habitacional e regularização urbana

Oferecer moradias planejadas, com infraestrutura adequada, diminuindo ocupações irregulares e garantindo segurança jurídica às famílias beneficiadas.

2. Promoção da dignidade e inclusão social

A casa própria representa estabilidade, proteção e oportunidade de melhoria das condições de vida, especialmente para mulheres chefes de família, idosos e pessoas com deficiência.

3. Fortalecimento da infraestrutura urbana

O projeto prevê acesso a água tratada, energia, drenagem, pavimentação e equipamentos comunitários, reduzindo riscos ambientais e sanitários.

4. Desenvolvimento econômico local

A obra estimulará o comércio e a geração de emprego e renda durante sua execução, além de impulsionar atividades econômicas no entorno do novo bairro.

5. Planejamento urbano sustentável

O conjunto será planejado considerando ventilação, iluminação natural, áreas verdes, acessibilidade e circulação adequada, contribuindo para um crescimento urbano ordenado.

6. Integração com políticas públicas

O projeto dialoga com ações de saúde, assistência social, educação e mobilidade, fortalecendo a rede de proteção social e melhorando indicadores municipais.

Diante desse contexto, a implantação do conjunto habitacional configura-se como medida necessária, estratégica e socialmente justa para São Luiz do Anauá, garantindo acesso à moradia digna, promovendo cidadania e contribuindo para o desenvolvimento sustentável do município, em consonância com as diretrizes do Programa Minha Casa, Minha Vida.

2.1 – DOS QUANTITATIVOS DO OBJETO

2.1.1 A definição do quantitativo, conforme detalhado no Projeto Básico, que segue em anexo, circunscreveu nível de precisão adequado para caracterizar a obra pretendida, possibilitando a elaboração dos custos, em conformidade com as Normas, Procedimentos, Instruções e Especificações de Serviços e, Manuais Técnicos em vigor e normas técnicas da ABNT.

EXECUÇÃO DE ESCRITÓRIO/ALMOXARIFADO/REFEITÓRIO EM CANTEIRO DE OBRA EM CHAPA DE MADEIRA COMPENSADA, NÃO INCLUSO MOBILIÁRIO E EQUIPAMENTOS.	M2	27,00
FORNECIMENTO E INSTALAÇÃO DE PLACA DE OBRA COM CHAPA GALVANIZADA E ESTRUTURA DE MADEIRA. AF_03/2022_PS	M2	6,00
LOCAÇÃO CONVENCIONAL DE OBRA, UTILIZANDO GABARITO DE TÁBUAS CORRIDAS PONTALETADAS A CADA 2,00M - 2 UTILIZAÇÕES. AF_03/2024	M	380,90
LIMPEZA MECANIZADA DE CAMADA VEGETAL, VEGETAÇÃO E PEQUENAS ÁRVORES (DIÂMETRO DE TRONCO MENOR QUE 0,20 M), COM TRATOR DE ESTEIRAS. AF_03/2024	M2	1.186,50



ESTADO DE RORAIMA
PREFEITURA MUNICIPAL DE SÃO LUIZ DO ANAUÁ
SECRETARIA MUNICIPAL DE LICITAÇÃO E CONTRATAÇÃO
DEPARTAMENTO DE ANÁLISE E ELABORAÇÃO DE EDITAIS

ESCAVAÇÃO MECANIZADA PARA BLOCO DE COROAMENTO OU SAPATA COM RETROESCAVADEIRA (INCLUINDO ESCAVAÇÃO PARA COLOCAÇÃO DE FÔRMAS). AF_01/2024	M3	218,50
PREPARO DE FUNDO DE VALA COM LARGURA MENOR QUE 1,5 M (ACERTO DO SOLO NATURAL). AF_08/2020	M2	117,00
LASTRO DE CONCRETO MAGRO, APLICADO EM BLOCOS DE COROAMENTO OU SAPATAS, ESPESSURA DE 5 CM. AF_01/2024	M2	117,00
FABRICAÇÃO, MONTAGEM E DESMONTAGEM DE FÔRMA PARA SAPATA CORRIDA, EM MADEIRA SERRADA, E=25 MM, 4 UTILIZAÇÕES. AF_01/2024	M2	116,48
ARMAÇÃO DE SAPATA ISOLADA, VIGA BALDRAME E SAPATA CORRIDA UTILIZANDO AÇO CA-50 DE 10 MM - MONTAGEM. AF_01/2024	KG	1.267,50
ARMAÇÃO DE SAPATA ISOLADA, VIGA BALDRAME E SAPATA CORRIDA UTILIZANDO AÇO CA-50 DE 6,3 MM - MONTAGEM. AF_01/2024	KG	667,50
ARMAÇÃO DE SAPATA ISOLADA, VIGA BALDRAME E SAPATA CORRIDA UTILIZANDO AÇO CA-60 DE 5 MM - MONTAGEM. AF_01/2024	KG	320,00
CONCRETAGEM DE SAPATA, FCK 20 MPA, COM USO DE JERICA - LANÇAMENTO, ADENSAMENTO E ACABAMENTO.	M3	35,25
REATERRO MANUAL DE VALAS, COM COMPACTADOR DE SOLOS DE PERCUSSÃO. AF_08/2023	M3	177,25
ESCAVAÇÃO MANUAL PARA VIGA BALDRAME OU SAPATA CORRIDA (INCLUINDO ESCAVAÇÃO PARA COLOCAÇÃO DE FÔRMAS). AF_01/2024	M3	136,50
LASTRO DE CONCRETO MAGRO, APLICADO EM BLOCOS DE COROAMENTO OU SAPATAS, ESPESSURA DE 5 CM. AF_01/2024	M2	170,75
FABRICAÇÃO, MONTAGEM E DESMONTAGEM DE FÔRMA PARA VIGA BALDRAME, EM MADEIRA SERRADA, E=25 MM, 4 UTILIZAÇÕES. AF_01/2024	M2	267,82
ARMAÇÃO DE SAPATA ISOLADA, VIGA BALDRAME E SAPATA CORRIDA UTILIZANDO AÇO CA-50 DE 8 MM - MONTAGEM. AF_01/2024	KG	2.010,00
ARMAÇÃO DE SAPATA ISOLADA, VIGA BALDRAME E SAPATA CORRIDA UTILIZANDO AÇO CA-50 DE 6,3 MM - MONTAGEM. AF_01/2024	KG	192,50
ARMAÇÃO DE SAPATA ISOLADA, VIGA BALDRAME E SAPATA CORRIDA UTILIZANDO AÇO CA-60 DE 5 MM - MONTAGEM. AF_01/2024	KG	975,00
CONCRETAGEM DE BLOCO DE COROAMENTO OU VIGA BALDRAME, FCK 20 MPA, COM USO DE JERICA - LANÇAMENTO, ADENSAMENTO E ACABAMENTO.	M3	47,75
REATERRO MANUAL DE VALAS, COM COMPACTADOR DE SOLOS DE PERCUSSÃO. AF_08/2023	M3	80,25



ESTADO DE RORAIMA
PREFEITURA MUNICIPAL DE SÃO LUIZ DO ANAUÁ
SECRETARIA MUNICIPAL DE LICITAÇÃO E CONTRATAÇÃO
DEPARTAMENTO DE ANÁLISE E ELABORAÇÃO DE EDITAIS

IMPERMEABILIZAÇÃO DE SUPERFÍCIE COM EMULSÃO ASFÁLTICA, 2 DEMÃOS. AF_09/2023	M2	848,75
MONTAGEM E DESMONTAGEM DE FÔRMA DE PILARES RETANGULARES E ESTRUTURAS SIMILARES, PÉ-DIREITO SIMPLES, EM CHAPA DE MADEIRA COMPENSADA RESINADA, 8 UTILIZAÇÕES. AF_09/2020	M2	112,32
MONTAGEM E DESMONTAGEM DE FÔRMA DE VIGA, SEM ESCORAMENTO, PÉ-DIREITO SIMPLES, EM CHAPA DE MADEIRA RESINADA, 8 UTILIZAÇÕES.	M2	82,16
MONTAGEM E DESMONTAGEM DE FÔRMA DE VIGA, ESCORAMENTO COM GARFO DE MADEIRA, PÉ-DIREITO SIMPLES, EM CHAPA DE MADEIRA RESINADA, 8 UTILIZAÇÕES. AF_09/2020	M2	16,52
ARMAÇÃO DE PILAR OU VIGA DE ESTRUTURA CONVENCIONAL DE CONCRETO ARMADO UTILIZANDO AÇO CA-60 DE 5,0 MM - MONTAGEM. AF_06/2022	KG	1.760,00
ARMAÇÃO DE PILAR OU VIGA DE ESTRUTURA CONVENCIONAL DE CONCRETO ARMADO UTILIZANDO AÇO CA-50 DE 6,3 MM - MONTAGEM. AF_06/2022	KG	375,00
ARMAÇÃO DE PILAR OU VIGA DE ESTRUTURA CONVENCIONAL DE CONCRETO ARMADO UTILIZANDO AÇO CA-50 DE 8,0 MM - MONTAGEM. AF_06/2022	KG	1.632,50
ARMAÇÃO DE PILAR OU VIGA DE ESTRUTURA CONVENCIONAL DE CONCRETO ARMADO UTILIZANDO AÇO CA-50 DE 10,0 MM - MONTAGEM. AF_06/2022	KG	2.140,00
LAJE PRÉ-MOLDADA UNIDIRECIONAL, BIAPOIADA, PARA PISO, ENCHIMENTO EM CERÂMICA, VIGOTA CONVENCIONAL, ALTURA TOTAL DA LAJE "LT" = 12 CM (ENCHIMENTO+CAPA) = (8+4). AF_08/2025	M2	144,25
CONCRETAGEM DE PILARES, FCK = 20 MPA, COM USO DE BALDES - LANÇAMENTO, ADENSAMENTO E ACABAMENTO.	M3	32,00
CONCRETAGEM DE VIGAS E LAJES, FCK=20 MPA, PARA QUALQUER TIPO DE LAJE COM BALDES EM EDIFICAÇÃO TÉRREA - LANÇAMENTO, ADENSAMENTO E ACABAMENTO.	M3	44,50
ALVENARIA DE VEDAÇÃO DE BLOCOS CERÂMICOS FURADOS NA HORIZONTAL DE 9X19X19 CM (ESPESSURA 9 CM) E ARGAMASSA DE ASSENTAMENTO COM PREPARO EM BETONEIRA. AF_12/2021	M2	2.162,50
VERGA PRÉ-MOLDADA COM ATÉ 1,5 M DE VÃO, ESPESSURA DE *10* CM. AF_03/2024	M	405,00
CONTRAVERGA PRÉ-MOLDADA, ESPESSURA DE *10* CM. AF_03/2024	M	230,00



ESTADO DE RORAIMA
PREFEITURA MUNICIPAL DE SÃO LUIZ DO ANAUÁ
SECRETARIA MUNICIPAL DE LICITAÇÃO E CONTRATAÇÃO
DEPARTAMENTO DE ANÁLISE E ELABORAÇÃO DE EDITAIS

PORTA DE ALUMÍNIO DE ABRIR COM LAMBRI, COM GUARNIÇÃO, FIXAÇÃO COM PARAFUSOS - FORNECIMENTO E INSTALAÇÃO. AF_12/2019	M2	84,00
JANELA DE ALUMÍNIO DE CORRER COM 2 FOLHAS PARA VIDROS (VIDROS INCLUSOS), BATENTE/ REQUADRO 6 A 14 CM, ACABAMENTO COM ACETATO OU BRILHANTE, FIXAÇÃO COM PARAFUSO, SEM GUARNIÇÃO/ ALIZAR, DIMENSÕES 100X120 CM, VEDAÇÃO COM SILICONE, EXCLUSIVE CONTRAMARCO - FORNECIMENTO E INSTALAÇÃO. AF_11/2024	M2	65,00
JANELA DE ALUMÍNIO DE CORRER COM 3 FOLHAS (2 VENEZIANAS E 1 FOLHA PARA VIDRO, VIDRO INCLUSO), BATENTE/ REQUADRO 6 A 14 CM, SEM ACABAMENTO, FIXAÇÃO COM PARAFUSO, SEM GUARNIÇÃO/ ALIZAR, DIMENSÕES 100X120 CM, VEDAÇÃO COM SILICONE, EXCLUSIVE CONTRAMARCO - FORNECIMENTO E INSTALAÇÃO. AF_11/2024	M2	70,00
JANELA DE ALUMÍNIO TIPO MAXIM-AR, BATENTE/ REQUADRO 3 A 14 CM, VIDRO INCLUSO, FIXAÇÃO COM PARAFUSO, SEM GUARNIÇÃO/ ALIZAR, DIMENSÕES 60X80 (A X L) CM, SEM ACABAMENTO, VEDAÇÃO COM SILICONE, EXCLUSIVE CONTRAMARCO - FORNECIMENTO E INSTALAÇÃO. AF_11/2024	M2	12,00
KIT PORTA PRONTA DE MADEIRA, FOLHA LEVE (NBR 15930) DE 800 X 2100 MM, DE 35 MM A 40 MM DE ESPESSURA, COM MARCO EM ACO, NUCLEO COLMEIA, CAPA LISA EM HDF, ACABAMENTO MELAMINICO BRANCO (INCLUI MARCO, ALIZARES, DOBRADICAS E FECHADURA)	UN	75,00
TRAMA DE MADEIRA COMPOSTA POR RIPAS, CAIBROS E TERÇAS PARA TELHADOS DE ATÉ 2 ÁGUAS PARA TELHA DE ENCAIXE DE CERÂMICA OU DE CONCRETO, INCLUSO TRANSPORTE VERTICAL. AF_07/2019	M2	1.837,25
TELHAMENTO COM TELHA DE CONCRETO DE ENCAIXE, COM ATÉ 2 ÁGUAS, INCLUSO TRANSPORTE VERTICAL. AF_07/2019	M2	1.837,25
AMARRAÇÃO DE TELHAS CERÂMICAS OU DE CONCRETO. AF_07/2019	UN	13.150,00
CUMEEIRA PARA TELHA CERÂMICA EMBOÇADA COM ARGAMASSA TRAÇO 1:2:9 (CIMENTO, CAL E AREIA) PARA TELHADOS COM ATÉ 2 ÁGUAS, INCLUSO TRANSPORTE VERTICAL. AF_07/2019	M	266,25
FABRICAÇÃO E INSTALAÇÃO DE TESOURA INTEIRA EM MADEIRA NÃO APARELHADA, VÃO DE 6 M, PARA TELHA CERÂMICA OU DE CONCRETO, INCLUSO IÇAMENTO. AF_07/2019	UN	100,00
CHAPISCO APLICADO EM ALVENARIAS E ESTRUTURAS DE CONCRETO INTERNAS, COM COLHER DE PEDREIRO. ARGAMASSA TRAÇO 1:3 COM PREPARO EM BETONEIRA 400L. AF_10/2022	M2	2.973,00



ESTADO DE RORAIMA
PREFEITURA MUNICIPAL DE SÃO LUIZ DO ANAUÁ
SECRETARIA MUNICIPAL DE LICITAÇÃO E CONTRATAÇÃO
DEPARTAMENTO DE ANÁLISE E ELABORAÇÃO DE EDITAIS

CHAPISCO APLICADO NO TETO OU EM ALVENARIA E ESTRUTURA, COM ROLO PARA TEXTURA ACRÍLICA. ARGAMASSA TRAÇO 1:4 E EMULSÃO POLIMÉRICA (ADESIVO) COM PREPARO EM BETONEIRA 400L. AF_10/2022	M2	111,00
EMBOÇO, EM ARGAMASSA TRAÇO 1:2:8, PREPARO MECÂNICO, APLICADO MANUALMENTE EM PAREDES INTERNAS, PARA AMBIENTES COM ÁREA MENOR QUE 5M ² , E = 10MM, COM TALISCAS. AF_03/2024	M2	398,00
MASSA ÚNICA, EM ARGAMASSA TRAÇO 1:2:8, PREPARO MECÂNICO, APLICADA MANUALMENTE EM PAREDES INTERNAS DE AMBIENTES COM ÁREA ENTRE 5M ² E 10M ² , E = 10MM, COM TALISCAS. AF_03/2024	M2	1.439,00
MASSA ÚNICA, EM ARGAMASSA TRAÇO 1:2:8 PREPARO MECÂNICO, APLICADA MANUALMENTE EM PAREDES INTERNAS DE AMBIENTES COM ÁREA MAIOR QUE 10M ² , E = 10MM, COM TALISCAS. AF_03/2024	M2	814,00
MASSA ÚNICA, EM ARGAMASSA TRAÇO 1:2:8, PREPARO MECÂNICO, APLICADA MANUALMENTE EM TETO, E = 10MM, COM TALISCAS. AF_03/2024	M2	111,00
REVESTIMENTO CERÂMICO PARA PAREDES INTERNAS COM PLACAS TIPO ESMALTADA DE DIMENSÕES 20X20 CM APLICADAS A MEIA ALTURA DAS PAREDES. AF_02/2023_PE	M2	348,75
REVESTIMENTO CERÂMICO PARA PAREDES INTERNAS COM PLACAS TIPO ESMALTADA DE DIMENSÕES 20X20 CM APLICADAS NA ALTURA INTEIRA DAS PAREDES. AF_02/2023_PE	M2	96,00
CHAPISCO APLICADO EM ALVENARIA (SEM PRESENÇA DE VÃOS) E ESTRUTURAS DE CONCRETO DE FACHADA, COM COLHER DE PEDREIRO. ARGAMASSA TRAÇO 1:3 COM PREPARO EM BETONEIRA 400L. AF_10/2022	M2	761,25
EMBOÇO OU MASSA ÚNICA EM ARGAMASSA TRAÇO 1:2:8, PREPARO MECÂNICO COM BETONEIRA 400 L, APLICADA MANUALMENTE EM PANOS CEGOS DE FACHADA (SEM PRESENÇA DE VÃOS), ESPESSURA DE 25 MM. AF_08/2022	M2	761,25
FORRO EM RÉGUAS DE PVC, FRISADO, PARA AMBIENTES RESIDENCIAIS, INCLUSIVE ESTRUTURA UNIDIRECIONAL DE FIXAÇÃO. AF_08/2023_PS	M2	897,50
FUNDO SELADOR ACRÍLICO, APLICAÇÃO MANUAL EM PAREDE, UMA DEMÃO. AF_04/2023	M2	2.462,25
PINTURA LÁTEX ACRÍLICA STANDARD, APLICAÇÃO MANUAL EM PAREDES, DUAS DEMÃOS. AF_04/2023	M2	2.462,25
APLICAÇÃO MANUAL DE FUNDO SELADOR ACRÍLICO EM PAREDES EXTERNAS DE CASAS. AF_03/2024	M2	1.520,00



ESTADO DE RORAIMA
PREFEITURA MUNICIPAL DE SÃO LUIZ DO ANAUÁ
SECRETARIA MUNICIPAL DE LICITAÇÃO E CONTRATAÇÃO
DEPARTAMENTO DE ANÁLISE E ELABORAÇÃO DE EDITAIS

PINTURA LÁTEX ACRÍLICA STANDARD, APLICAÇÃO MANUAL EM PAREDES, DUAS DEMÃOS. AF_04/2023	M2	1.520,00
LIXAMENTO DE MADEIRA PARA APLICAÇÃO DE FUNDO OU PINTURA. AF_01/2021	M2	374,00
PINTURA FUNDO NIVELADOR ALQUÍDICO BRANCO EM MADEIRA. AF_01/2021	M2	374,00
PINTURA TINTA DE ACABAMENTO (PIGMENTADA) ESMALTE SINTÉTICO ACETINADO EM MADEIRA, 2 DEMÃOS. AF_01/2021	M2	374,00
COMPACTAÇÃO MECÂNICA DE SOLO PARA EXECUÇÃO DE RADIER, PISO DE CONCRETO OU LAJE SOBRE SOLO, COM COMPACTADOR DE SOLOS TIPO PLACA VIBRATÓRIA. AF_09/2021	M2	1.183,00
CAMADA SEPARADORA PARA EXECUÇÃO DE RADIER, PISO DE CONCRETO OU LAJE SOBRE SOLO, EM LONA PLÁSTICA. AF_09/2021	M2	1.183,00
LASTRO DE CONCRETO MAGRO, APLICADO EM PISOS, LAJES SOBRE SOLO OU RADIERS, ESPESSURA DE 5 CM. AF_01/2024	M2	1.183,00
CONTRAPISO EM ARGAMASSA TRAÇO 1:4 (CIMENTO E AREIA), PREPARO MECÂNICO COM BETONEIRA 400 L, APLICADO EM ÁREAS MOLHADAS SOBRE LAJE, ADERIDO, ACABAMENTO NÃO REFORÇADO, ESPESSURA 3CM. AF_07/2021	M2	378,25
CONTRAPISO EM ARGAMASSA TRAÇO 1:4 (CIMENTO E AREIA), PREPARO MECÂNICO COM BETONEIRA 400 L, APLICADO EM ÁREAS SECAS SOBRE LAJE, ADERIDO, ACABAMENTO NÃO REFORÇADO, ESPESSURA 3CM. AF_07/2021	M2	808,50
REVESTIMENTO CERÂMICO PARA PISO COM PLACAS TIPO ESMALTADA DE DIMENSÕES 35X35 CM APLICADA EM AMBIENTES DE ÁREA ENTRE 5 M2 E 10 M2. AF_02/2023_PE	M2	420,00
REVESTIMENTO CERÂMICO PARA PISO COM PLACAS TIPO ESMALTADA DE DIMENSÕES 35X35 CM APLICADA EM AMBIENTES DE ÁREA MAIOR QUE 10 M2. AF_02/2023_PE	M2	477,50
REVESTIMENTO CERÂMICO PARA PISO COM PLACAS TIPO ESMALTADA DE DIMENSÕES 35X35 CM APLICADA EM AMBIENTES DE ÁREA MENOR QUE 5 M2. AF_02/2023_PE	M2	289,00
COMPACTAÇÃO MECÂNICA DE SOLO PARA EXECUÇÃO DE RADIER, PISO DE CONCRETO OU LAJE SOBRE SOLO, COM COMPACTADOR DE SOLOS TIPO PLACA VIBRATÓRIA. AF_09/2021	M2	403,75
EXECUÇÃO DE PASSEIO (CALÇADA) OU PISO DE CONCRETO COM CONCRETO MOLDADO IN LOCO, FEITO EM OBRA, ACABAMENTO CONVENCIONAL, NÃO ARMADO. AF_08/2022	M3	33,25
SOLEIRA EM MÁRMORE, LARGURA 15 CM, ESPESSURA 2,0 CM. AF_09/2020	M	63,00



ESTADO DE RORAIMA
PREFEITURA MUNICIPAL DE SÃO LUIZ DO ANAUÁ
SECRETARIA MUNICIPAL DE LICITAÇÃO E CONTRATAÇÃO
DEPARTAMENTO DE ANÁLISE E ELABORAÇÃO DE EDITAIS

RODAPÉ CERÂMICO DE 7CM DE ALTURA COM PLACAS TIPO ESMALTADA DE DIMENSÕES 35X35CM. AF_02/2023	M	931,25
PEITORIL LINEAR EM GRANITO OU MÁRMORE, L = 15CM, ASSENTADO COM ARGAMASSA 1:6 COM ADITIVO. AF_11/2020	M	162,50
DISJUNTOR MONOPOLAR TIPO DIN, CORRENTE NOMINAL DE 10A - FORNECIMENTO E INSTALAÇÃO. AF_07/2025	UN	50,00
DISJUNTOR MONOPOLAR TIPO DIN, CORRENTE NOMINAL DE 25A - FORNECIMENTO E INSTALAÇÃO. AF_07/2025	UN	25,00
DISJUNTOR MONOPOLAR TIPO DIN, CORRENTE NOMINAL DE 50A - FORNECIMENTO E INSTALAÇÃO. AF_07/2025	UN	25,00
DISJUNTOR MONOPOLAR TIPO DIN, CORRENTE NOMINAL DE 80A - FORNECIMENTO E INSTALAÇÃO.	UN	50,00
DISJUNTOR BIPOLAR TIPO DR, CORRENTE NOMINAL DE 40A - FORNECIMENTO E INSTALAÇÃO. AF_07/2025	UN	25,00
DISJUNTOR BIPOLAR DR 63A - FORNECIMENTO E INSTALAÇÃO. AF_07/2025	UN	25,00
POSTEAMENTO	UN	25,00
QUADRO DE DISTRIBUIÇÃO DE LUZ EM PVC PARA 12 DISJUNTORES - FORNECIMENTO E INSTALAÇÃO.	UN	25,00
LUMINÁRIA TIPO PLAFON CIRCULAR, DE SOBREPOR, COM LED DE 12/13 W - FORNECIMENTO E INSTALAÇÃO. AF_09/2024	UN	175,00
INTERRUPTOR SIMPLES (1 MÓDULO), 10A/250V, INCLUINDO SUPORTE E PLACA - FORNECIMENTO E INSTALAÇÃO. AF_03/2023	UN	125,00
INTERRUPTOR SIMPLES (2 MÓDULOS), 10A/250V, INCLUINDO SUPORTE E PLACA - FORNECIMENTO E INSTALAÇÃO. AF_03/2023	UN	25,00
TOMADA BAIXA DE EMBUTIR (1 MÓDULO), 2P+T 10 A, INCLUINDO SUPORTE E PLACA - FORNECIMENTO E INSTALAÇÃO. AF_03/2023	UN	250,00
TOMADA MÉDIA DE EMBUTIR (1 MÓDULO), 2P+T 10 A, INCLUINDO SUPORTE E PLACA - FORNECIMENTO E INSTALAÇÃO. AF_03/2023	UN	150,00
TOMADA ALTA DE EMBUTIR (1 MÓDULO), 2P+T 20 A, INCLUINDO SUPORTE E PLACA - FORNECIMENTO E INSTALAÇÃO. AF_03/2023	UN	25,00
INTERRUPTOR PULSADOR CAMPAINHA (1 MÓDULO), 10A/250V, INCLUINDO SUPORTE E PLACA - FORNECIMENTO E INSTALAÇÃO. AF_03/2023	UN	25,00
CAMPAINHA CIGARRA (1 MÓDULO), 10A/250V, INCLUINDO SUPORTE E PLACA - FORNECIMENTO E INSTALAÇÃO. AF_03/2023	UN	25,00
SUPORTE PARAFUSADO COM ESPELHO / PLACA DE ENCAIXE 4" X 2" BAIXO PARA PONTO ELÉTRICO - FORNECIMENTO E INSTALAÇÃO.	UN	50,00



ESTADO DE RORAIMA
PREFEITURA MUNICIPAL DE SÃO LUIZ DO ANAUÁ
SECRETARIA MUNICIPAL DE LICITAÇÃO E CONTRATAÇÃO
DEPARTAMENTO DE ANÁLISE E ELABORAÇÃO DE EDITAIS

CAIXA RETANGULAR 4" X 2" BAIXA (0,30 M DO PISO), PVC, INSTALADA EM PAREDE - FORNECIMENTO E INSTALAÇÃO. AF_03/2023	UN	300,00
CAIXA RETANGULAR 4" X 2" MÉDIA (1,30 M DO PISO), PVC, INSTALADA EM PAREDE - FORNECIMENTO E INSTALAÇÃO. AF_03/2023	UN	325,00
CAIXA RETANGULAR 4" X 2" ALTA (2,00 M DO PISO), PVC, INSTALADA EM PAREDE - FORNECIMENTO E INSTALAÇÃO. AF_03/2023	UN	50,00
CAIXA OCTOGONAL 3" X 3", PVC, INSTALADA EM LAJE - FORNECIMENTO E INSTALAÇÃO. AF_03/2023	UN	175,00
CABO DE COBRE FLEXÍVEL ISOLADO, 1,5 MM ² , ANTI-CHAMA 450/750 V, PARA CIRCUITOS TERMINAIS - FORNECIMENTO E INSTALAÇÃO. AF_03/2023	M	2.431,00
CABO DE COBRE FLEXÍVEL ISOLADO, 2,5 MM ² , ANTI-CHAMA 450/750 V, PARA CIRCUITOS TERMINAIS - FORNECIMENTO E INSTALAÇÃO. AF_03/2023	M	4.386,25
CABO DE COBRE FLEXÍVEL ISOLADO, 4 MM ² , ANTI-CHAMA 450/750 V, PARA CIRCUITOS TERMINAIS - FORNECIMENTO E INSTALAÇÃO. AF_03/2023	M	2.153,25
CABO DE COBRE ISOLADO, 10 MM ² , ANTI-CHAMA 450/750 V, INSTALADO EM ELETROCALHA OU PERFILADO - FORNECIMENTO E INSTALAÇÃO. AF_07/2025	M	610,50
ELETRODUTO FLEXÍVEL CORRUGADO, PVC, DN 25 MM (3/4"), PARA CIRCUITOS TERMINAIS, INSTALADO EM FORRO - FORNECIMENTO E INSTALAÇÃO. AF_03/2023	M	1.206,00
ELETRODUTO FLEXÍVEL CORRUGADO, PVC, DN 25 MM (3/4"), PARA CIRCUITOS TERMINAIS, INSTALADO EM PAREDE - FORNECIMENTO E INSTALAÇÃO. AF_03/2023	M	1.572,75
ELETRODUTO FLEXÍVEL CORRUGADO REFORÇADO, PVC, DN 25 MM (3/4"), PARA CIRCUITOS TERMINAIS, INSTALADO EM LAJE - FORNECIMENTO E INSTALAÇÃO. AF_03/2023	M	551,50
RASGO LINEAR MANUAL EM ALVENARIA, PARA ELETRODUTOS, DIÂMETROS MENORES OU IGUAIS A 40 MM. AF_09/2023	M	1.457,50
JOELHO 90 GRAUS COM BUCHA DE LATÃO, PVC, SOLDÁVEL, DN 25MM, X 1/2 INSTALADO EM RAMAL OU SUB-RAMAL DE ÁGUA - FORNECIMENTO E INSTALAÇÃO. AF_06/2022	UN	175,00
JOELHO 90 GRAUS, PVC, SOLDÁVEL, DN 25MM, INSTALADO EM RAMAL DE DISTRIBUIÇÃO DE ÁGUA - FORNECIMENTO E INSTALAÇÃO. AF_06/2022	UN	200,00
TE, PVC, SOLDÁVEL, DN 25MM, INSTALADO EM RAMAL OU SUB-RAMAL DE ÁGUA - FORNECIMENTO E INSTALAÇÃO. AF_06/2022	UN	100,00



ESTADO DE RORAIMA
PREFEITURA MUNICIPAL DE SÃO LUIZ DO ANAUÁ
SECRETARIA MUNICIPAL DE LICITAÇÃO E CONTRATAÇÃO
DEPARTAMENTO DE ANÁLISE E ELABORAÇÃO DE EDITAIS

ADAPTADOR CURTO COM BOLSA E ROSCA PARA REGISTRO, PVC, SOLDÁVEL, DN 25MM X 3/4, INSTALADO EM RAMAL OU SUB-RAMAL DE ÁGUA - FORNECIMENTO E INSTALAÇÃO. AF_06/2022	UN	200,00
TUBO, PVC, SOLDÁVEL, DE 25MM, INSTALADO EM PRUMADA DE ÁGUA - FORNECIMENTO E INSTALAÇÃO. AF_06/2022	M	127,50
TUBO, PVC, SOLDÁVEL, DE 25MM, INSTALADO EM RAMAL OU SUB-RAMAL DE ÁGUA - FORNECIMENTO E INSTALAÇÃO. AF_06/2022	M	217,50
FORNECIMENTO E INSTALAÇÃO DE PRESSURIZADOR ACOPLADO AO CHUVEIRO (TENSÃO: 110V - PRESSÃO MINIMA: 0,7MCA / PRESSÃO MÁXIMA: 2,5MCA - ENTRADA 1/2" / SAÍDA 1/2")	UN	25,00
REGISTRO DE PRESSÃO BRUTO, LATÃO, ROSCÁVEL, 3/4", COM ACABAMENTO E CANOPLA CROMADOS - FORNECIMENTO E INSTALAÇÃO. AF_08/2021	UN	25,00
REGISTRO DE GAVETA BRUTO, LATÃO, ROSCÁVEL, 3/4", COM ACABAMENTO E CANOPLA CROMADOS - FORNECIMENTO E INSTALAÇÃO. AF_08/2021	UN	75,00
REGISTRO DE ESFERA, PVC, SOLDÁVEL, COM VOLANTE, DN 32 MM - FORNECIMENTO E INSTALAÇÃO. AF_08/2021	UN	50,00
ENGATE FLEXÍVEL EM PLÁSTICO BRANCO, 1/2" X 40CM - FORNECIMENTO E INSTALAÇÃO. AF_01/2020	UN	100,00
KIT CAVALETE PARA MEDIÇÃO DE ÁGUA - ENTRADA INDIVIDUALIZADA, EM PVC 25 MM (3/4"), PARA 1 MEDIDOR - FORNECIMENTO E INSTALAÇÃO (EXCLUSIVE HIDRÔMETRO). AF_03/2024	UN	25,00
CAIXA DE EMBUTIR EM POLICARBONATO PARA ABRIGO DE HIDRÔMETRO - FORNECIMENTO E INSTALAÇÃO (EXCLUSIVE HIDRÔMETRO).	UN	25,00
REGISTRO DE GAVETA BRUTO, LATÃO, ROSCÁVEL, 3/4" - FORNECIMENTO E INSTALAÇÃO. AF_08/2021	UN	25,00
TUBO, PVC, SOLDÁVEL, DE 25MM, INSTALADO EM RAMAL DE DISTRIBUIÇÃO DE ÁGUA - FORNECIMENTO E INSTALAÇÃO. AF_06/2022	M	168,75
TUBO, PVC, SOLDÁVEL, DE 25MM, INSTALADO EM PRUMADA DE ÁGUA - FORNECIMENTO E INSTALAÇÃO. AF_06/2022	M	75,00
JOELHO 90 GRAUS, PVC, SOLDÁVEL, DN 25MM, INSTALADO EM RAMAL DE DISTRIBUIÇÃO DE ÁGUA - FORNECIMENTO E INSTALAÇÃO. AF_06/2022	UN	50,00
TE, PVC, SOLDÁVEL, DN 25MM, INSTALADO EM RAMAL DE DISTRIBUIÇÃO DE ÁGUA - FORNECIMENTO E INSTALAÇÃO. AF_06/2022	UN	25,00
CAIXA D'ÁGUA EM POLIETILENO, 500 LITROS - FORNECIMENTO E INSTALAÇÃO. AF_06/2021	UN	25,00



ESTADO DE RORAIMA
PREFEITURA MUNICIPAL DE SÃO LUIZ DO ANAUÁ
SECRETARIA MUNICIPAL DE LICITAÇÃO E CONTRATAÇÃO
DEPARTAMENTO DE ANÁLISE E ELABORAÇÃO DE EDITAIS

FURO EM CAIXA D'ÁGUA COM ESPESSURA DE 2 ATÉ 5 MM E DIÂMETRO DE 25 MM. AF_06/2021	UN	25,00
FURO EM CAIXA D'ÁGUA COM ESPESSURA DE 2 ATÉ 5 MM E DIÂMETRO DE 32 MM. AF_06/2021	UN	50,00
ADAPTADOR COM FLANGE E ANEL DE VEDAÇÃO, PVC, SOLDÁVEL, DN 25 MM X 3/4", INSTALADO EM RESERVAÇÃO PREDIAL DE ÁGUA - FORNECIMENTO E INSTALAÇÃO. AF_04/2024	UN	25,00
ADAPTADOR COM FLANGE E ANEL DE VEDAÇÃO, PVC, SOLDÁVEL, DN 32 MM X 1", INSTALADO EM RESERVAÇÃO PREDIAL DE ÁGUA - FORNECIMENTO E INSTALAÇÃO. AF_04/2024	UN	50,00
TORNEIRA DE BOIA PARA CAIXA D'ÁGUA, ROSCÁVEL, 3/4" - FORNECIMENTO E INSTALAÇÃO. AF_08/2021	UN	25,00
JOELHO 90 GRAUS, PVC, SOLDÁVEL, DN 25MM, INSTALADO EM RAMAL DE DISTRIBUIÇÃO DE ÁGUA - FORNECIMENTO E INSTALAÇÃO. AF_06/2022	UN	200,00
JOELHO 90 GRAUS, PVC, SOLDÁVEL, DN 32MM, INSTALADO EM RAMAL DE DISTRIBUIÇÃO DE ÁGUA - FORNECIMENTO E INSTALAÇÃO. AF_06/2022	UN	100,00
JOELHO 45 GRAUS, PVC, SOLDÁVEL, DN 32MM, INSTALADO EM RAMAL DE DISTRIBUIÇÃO DE ÁGUA - FORNECIMENTO E INSTALAÇÃO. AF_06/2022	UN	25,00
BUCHA DE REDUÇÃO, CURTA, PVC, SOLDÁVEL, DN 32 X 25 MM, INSTALADO EM RAMAL DE DISTRIBUIÇÃO DE ÁGUA - FORNECIMENTO E INSTALAÇÃO. AF_06/2022	UN	50,00
TE, PVC, SOLDÁVEL, DN 32MM, INSTALADO EM RAMAL DE DISTRIBUIÇÃO DE ÁGUA - FORNECIMENTO E INSTALAÇÃO. AF_06/2022	UN	75,00
TÊ DE REDUÇÃO, PVC, SOLDÁVEL, DN 32MM X 25MM, INSTALADO EM RAMAL DE DISTRIBUIÇÃO DE ÁGUA - FORNECIMENTO E INSTALAÇÃO. AF_06/2022	UN	25,00
TUBO, PVC, SOLDÁVEL, DE 25MM, INSTALADO EM RAMAL DE DISTRIBUIÇÃO DE ÁGUA - FORNECIMENTO E INSTALAÇÃO. AF_06/2022	M	110,00
TUBO, PVC, SOLDÁVEL, DE 32MM, INSTALADO EM RAMAL DE DISTRIBUIÇÃO DE ÁGUA - FORNECIMENTO E INSTALAÇÃO. AF_06/2022	M	263,75
JOELHO 45 GRAUS, PVC, SERIE NORMAL, ESGOTO PREDIAL, DN 40 MM, JUNTA SOLDÁVEL, FORNECIDO E INSTALADO EM RAMAL DE DESCARGA OU RAMAL DE ESGOTO SANITÁRIO. AF_08/2022	UN	75,00
JOELHO 45 GRAUS, PVC, SERIE NORMAL, ESGOTO PREDIAL, DN 50 MM, JUNTA ELÁSTICA, FORNECIDO E INSTALADO EM RAMAL DE DESCARGA OU RAMAL DE ESGOTO SANITÁRIO. AF_08/2022	UN	50,00



ESTADO DE RORAIMA
PREFEITURA MUNICIPAL DE SÃO LUIZ DO ANAUÁ
SECRETARIA MUNICIPAL DE LICITAÇÃO E CONTRATAÇÃO
DEPARTAMENTO DE ANÁLISE E ELABORAÇÃO DE EDITAIS

JOELHO 90 GRAUS, PVC, SERIE NORMAL, ESGOTO PREDIAL, DN 40 MM, JUNTA SOLDÁVEL, FORNECIDO E INSTALADO EM RAMAL DE DESCARGA OU RAMAL DE ESGOTO SANITÁRIO. AF_08/2022	UN	50,00
JOELHO 90 GRAUS, PVC, SERIE NORMAL, ESGOTO PREDIAL, DN 50 MM, JUNTA ELÁSTICA, FORNECIDO E INSTALADO EM RAMAL DE DESCARGA OU RAMAL DE ESGOTO SANITÁRIO. AF_08/2022	UN	225,00
JOELHO 90 GRAUS, PVC, SERIE NORMAL, ESGOTO PREDIAL, DN 100 MM, JUNTA ELÁSTICA, FORNECIDO E INSTALADO EM RAMAL DE DESCARGA OU RAMAL DE ESGOTO SANITÁRIO. AF_08/2022	UN	25,00
TE, PVC, SERIE NORMAL, ESGOTO PREDIAL, DN 50 X 50 MM, JUNTA ELÁSTICA, FORNECIDO E INSTALADO EM RAMAL DE DESCARGA OU RAMAL DE ESGOTO SANITÁRIO. AF_08/2022	UN	25,00
JUNÇÃO DE REDUÇÃO INVERTIDA, PVC, SÉRIE NORMAL, ESGOTO PREDIAL, DN 100 X 50 MM, JUNTA ELÁSTICA, FORNECIDO E INSTALADO EM RAMAL DE DESCARGA OU RAMAL DE ESGOTO SANITÁRIO. AF_08/2022	UN	25,00
TERMINAL DE VENTILAÇÃO, PVC, SÉRIE NORMAL, ESGOTO PREDIAL, DN 50 MM, JUNTA SOLDÁVEL, FORNECIDO E INSTALADO EM PRUMADA DE ESGOTO SANITÁRIO OU VENTILAÇÃO. AF_08/2022	UN	25,00
TUBO PVC, SERIE NORMAL, ESGOTO PREDIAL, DN 40 MM, FORNECIDO E INSTALADO EM RAMAL DE DESCARGA OU RAMAL DE ESGOTO SANITÁRIO. AF_08/2022	M	83,75
TUBO PVC, SERIE NORMAL, ESGOTO PREDIAL, DN 50 MM, FORNECIDO E INSTALADO EM RAMAL DE DESCARGA OU RAMAL DE ESGOTO SANITÁRIO. AF_08/2022	M	255,25
TUBO PVC, SERIE NORMAL, ESGOTO PREDIAL, DN 50 MM, FORNECIDO E INSTALADO EM PRUMADA DE ESGOTO SANITÁRIO OU VENTILAÇÃO. AF_08/2022	M	100,00
TUBO PVC, SERIE NORMAL, ESGOTO PREDIAL, DN 100 MM, FORNECIDO E INSTALADO EM RAMAL DE DESCARGA OU RAMAL DE ESGOTO SANITÁRIO. AF_08/2022	M	845,00
CAIXA ENTERRADA HIDRÁULICA RETANGULAR EM ALVENARIA COM TIJOLOS CERÂMICOS MACIÇOS, DIMENSÕES INTERNAS: 0,6X0,6X0,6 M PARA REDE DE ESGOTO. AF_12/2020	UN	125,00
CAIXA SIFONADA, PVC, DN 100 X 100 X 50 MM, JUNTA ELÁSTICA, FORNECIDA E INSTALADA EM RAMAL DE DESCARGA OU EM RAMAL DE ESGOTO SANITÁRIO. AF_08/2022	UN	25,00
RALO SIFONADO REDONDO, PVC, DN 100 X 40 MM, JUNTA SOLDÁVEL, FORNECIDO E INSTALADO EM RAMAL DE DESCARGA OU EM RAMAL DE ESGOTO SANITÁRIO. AF_08/2022	UN	25,00



ESTADO DE RORAIMA
PREFEITURA MUNICIPAL DE SÃO LUIZ DO ANAUÁ
SECRETARIA MUNICIPAL DE LICITAÇÃO E CONTRATAÇÃO
DEPARTAMENTO DE ANÁLISE E ELABORAÇÃO DE EDITAIS

RALO SECO CÔNICO, PVC, DN 100 X 40 MM, JUNTA SOLDÁVEL, FORNECIDO E INSTALADO EM RAMAL DE DESCARGA OU EM RAMAL DE ESGOTO SANITÁRIO. AF_08/2022	UN	25,00
CAIXA DE GORDURA SIMPLES (CAPACIDADE: 36L), RETANGULAR, EM ALVENARIA COM TIJOLOS CERÂMICOS MACIÇOS, DIMENSÕES INTERNAS = 0,2X0,4 M, ALTURA INTERNA = 0,8 M. AF_12/2020	UN	25,00
TANQUE SÉPTICO CIRCULAR, EM CONCRETO PRÉ-MOLDADO, DIÂMETRO INTERNO = 1,10 M, ALTURA INTERNA = 2,50 M, VOLUME ÚTIL: 2138,2 L (PARA 5 CONTRIBUINTES). AF_12/2020	UN	25,00
SUMIDOURO CIRCULAR, EM CONCRETO PRÉ-MOLDADO, DIÂMETRO INTERNO = 1,88 M, ALTURA INTERNA = 2,00 M, ÁREA DE INFILTRAÇÃO: 13,1 M ² (PARA 5 CONTRIBUINTES). AF_12/2020	UN	25,00
VASO SANITÁRIO SIFONADO COM CAIXA ACOPLADA LOUÇA BRANCA, INCLUSO ENGATE FLEXÍVEL EM PLÁSTICO BRANCO, 1/2 X 40CM - FORNECIMENTO E INSTALAÇÃO. AF_01/2020	UN	25,00
LAVATÓRIO LOUÇA BRANCA SUSPENSO, 29,5 X 39CM OU EQUIVALENTE, PADRÃO POPULAR, INCLUSO SIFÃO FLEXÍVEL EM PVC, VÁLVULA E ENGATE FLEXÍVEL 30CM EM PLÁSTICO E TORNEIRA CROMADA DE MESA, PADRÃO POPULAR - FORNECIMENTO E INSTALAÇÃO. AF_01/2020	UN	25,00
BANCADA DE MÁRMORE SINTÉTICO 120 X 60CM, COM CUBA INTEGRADA, INCLUSO SIFÃO TIPO FLEXÍVEL EM PVC, VÁLVULA EM PLÁSTICO CROMADO TIPO AMERICANA E TORNEIRA CROMADA LONGA, DE PAREDE, PADRÃO POPULAR - FORNECIMENTO E INSTALAÇÃO. AF_01/2020	UN	25,00
TANQUE DE MÁRMORE SINTÉTICO COM COLUNA, 22L OU EQUIVALENTE, INCLUSO SIFÃO FLEXÍVEL EM PVC, VÁLVULA PLÁSTICA E TORNEIRA DE METAL CROMADO PADRÃO POPULAR - FORNECIMENTO E INSTALAÇÃO. AF_01/2020	UN	25,00
CHUVEIRO ELÉTRICO COMUM CORPO PLÁSTICO, TIPO DUCHA - FORNECIMENTO E INSTALAÇÃO. AF_01/2020	UN	25,00
KIT DE ACESSÓRIOS PARA BANHEIRO EM METAL CROMADO, 5 PECAS, INCLUSO FIXAÇÃO. AF_01/2020	UN	25,00
LIMPEZA DE BACIA SANITÁRIA, BIDÊ OU MICTÓRIO EM LOUÇA, INCLUSIVE METAIS CORRESPONDENTES. AF_04/2019	UN	25,00
LIMPEZA DE BANCADA DE PEDRA (MÁRMORE OU GRANITO). AF_04/2019	M2	18,00
LIMPEZA DE CONTRAPISO COM VASSOURA A SECO. AF_04/2019	M2	366,25
LIMPEZA DE FORRO REMOVÍVEL COM PANO ÚMIDO. AF_04/2019	M2	897,50



ESTADO DE RORAIMA
PREFEITURA MUNICIPAL DE SÃO LUIZ DO ANAUÁ
SECRETARIA MUNICIPAL DE LICITAÇÃO E CONTRATAÇÃO
DEPARTAMENTO DE ANÁLISE E ELABORAÇÃO DE EDITAIS

LIMPEZA DE JANELA DE VIDRO COM CAIXILHO EM AÇO/ALUMÍNIO/PVC. AF_04/2019	M2	100,00
LIMPEZA DE PISO CERÂMICO OU PORCELANATO UTILIZANDO DETERGENTE NEUTRO E ESCOVAÇÃO MANUAL. AF_04/2019	M2	1.186,50
LIMPEZA DE PORTA DE MADEIRA. AF_04/2019	M2	252,00
LIMPEZA DE REVESTIMENTO CERÂMICO EM PAREDE UTILIZANDO DETERGENTE NEUTRO E ESCOVAÇÃO MANUAL. AF_04/2019	M2	398,00
LIMPEZA DE TANQUE OU LAVATÓRIO DE LOUÇA ISOLADO, INCLUSIVE METAIS CORRESPONDENTES. AF_04/2019	UN	50,00

3 – DA DESCRIÇÃO DA SOLUÇÃO COMO UM TODO

3.1. A descrição da solução como um todo encontra-se especificada no Estudo Técnico Preliminar – ETP, que notadamente no item de “Levantamento de Mercado”, olhou-se quais soluções o mercado oferecia diante da necessidade administrativa e optou-se pela contratação de empresa para execução indireta da obra, necessários para a satisfação da Administração – justamente por ser a mais vantajosa e por a Administração não deter a totalidade dos meios necessários à concretização do fim pretendido (estrutura, expertise técnica, pessoal, etc.).

3.2. O objeto de contratação será composto pelos serviços previstos no Estudo Técnico Preliminar – ETP, em conformidade com o levantamento de campo, memória de cálculo (detalhamento dos quantitativos e preços estimados), além das especificações. Todos os serviços elencados no projeto, deverão seguir fielmente as normas da ABNT, SINAPI e SICRO, devidamente atualizadas. As intervenções deverão manter o padrão de qualidade e apresentar a melhor prática de execução.

3.3. A contratação em tela visa dar efetividade à obra pretendida que dá sustentabilidade às atividades da Administração Pública Municipal, em suas atribuições finalísticas, cabendo o prazo da prestação ser mediante as necessidades apresentadas pela Secretaria Municipal de Obras.

4 – REQUISITOS DA CONTRATAÇÃO:

4.1. Sustentabilidade

4.2. Além dos critérios de sustentabilidade eventualmente inseridos na descrição do objeto, devem ser atendidos os seguintes requisitos, baseados no Guia Nacional de Contratações Sustentáveis:

4.3. A empresa contratada deverá utilizar na execução da obra as boas práticas de sustentabilidade ambiental, respeitando-se os critérios indicados abaixo, conforme o caso:

- a) Disposição final ambientalmente adequada dos resíduos sólidos gerados pelas obras contratadas;
- b) Mitigação por condicionantes e compensação ambiental, que serão definidas no procedimento de licenciamento ambiental;
- c) Utilização de produtos, de equipamentos e de serviços que, comprovadamente, favoreçam a redução do consumo de energia e de recursos naturais;
- d) Avaliação de impacto de vizinhança, na forma da legislação urbanística;
- e) Proteção do patrimônio histórico, cultural, arqueológico e imaterial, inclusive por meio da avaliação do impacto direto ou indireto causado pelas obras contratadas;
- f) Acessibilidade para pessoas com deficiência ou com mobilidade reduzida;
- g) Uso de produtos de limpeza e conservação de superfícies e objetos inanimados que obedeçam às classificações e especificações da ANVISA;
- h) Adoção de práticas que evitem desperdícios de água potável;



ESTADO DE RORAIMA
PREFEITURA MUNICIPAL DE SÃO LUIZ DO ANAUÁ
SECRETARIA MUNICIPAL DE LICITAÇÃO E CONTRATAÇÃO
DEPARTAMENTO DE ANÁLISE E ELABORAÇÃO DE EDITAIS

- i) Implementação de um programa de treinamento de seus empregados visando o uso racional de consumo de energia elétrica e água, bem como redução de resíduos sólidos;
- j) Classificação e destinação adequada dos resíduos recicláveis produzidos durante a execução dos serviços. Especificamente para papéis e latas de alumínio deve-se contatar as Associações e/ou Cooperativas locais de catadores de materiais recicláveis;
- k) Práticas de redução de consumo de papel, utilizando o padrão frente-verso na impressão de relatórios e outros documentos;
- l) Adoção de uso de papel não clorado, preferencialmente, na impressão de documentos e relatórios;
- m) Adoção de práticas de substituição de copos descartáveis por copos definitivos;
- n) Adoção de prática de destinação final das pilhas e baterias usadas ou inservíveis, segundo a Resolução CONAMA nº 401/2008, alterada pela Resolução nº 424, de 2010;
- o) Atendimento aos padrões indicados pela Resolução CONAMA nº 20/1994 quando da aquisição e utilização de equipamentos de limpeza que gerem ruídos em seu funcionamento;
- p) Adoção e promoção de medidas de proteção para a redução ou neutralização dos riscos ocupacionais aos seus empregados, além de fornecimento de equipamentos de proteção individuais – EPIs necessários, tais como óculos, luvas, aventais, máscaras, calçados apropriados, protetores auriculares, etc., fiscalizando e zelando para que os mesmos cumpram as normas e procedimentos destinados à preservação de suas integridades físicas;
- q) Consideração nas pesquisas de preços para aquisições e serviços contemplados no escopo da contratação empresas que tenham certificação ambiental;
- r) Estímulo à troca de informações entre as equipes envolvidas por meio de ferramentas digitais e/ou virtuais;

4.4. Habilitação jurídica:

a) No caso de empresário individual, inscrição no Registro Público de Empresas Mercantis, a cargo da Junta Comercial da respectiva sede;

b) No caso de sociedade empresária ou empresa individual de responsabilidade limitada - EIRELI: ato constitutivo, estatuto ou contrato social em vigor, devidamente registrado na Junta Comercial da respectiva sede, acompanhado de documento comprobatório de seus administradores;

c) Inscrição no Registro Público de Empresas Mercantis onde opera, com averbação no Registro onde tem sede a matriz, no caso de ser o participante sucursal, filial ou agência;

d) No caso de sociedade simples: inscrição do ato constitutivo no Registro Civil das Pessoas Jurídicas do local de sua sede, acompanhada de prova da indicação dos seus administradores;

e) **Microempreendedor Individual - MEI:** Certificado da Condição de Microempreendedor Individual - CCMEI, cuja aceitação ficará condicionada à verificação da autenticidade no sítio <https://www.gov.br/empresas-e-negocios/pt-br/empreendedor>;

f) **Sociedade simples:** inscrição do ato constitutivo no Registro Civil de Pessoas Jurídicas do local de sua sede, acompanhada de documento comprobatório de seus administradores;

g) **Filial, sucursal ou agência de sociedade simples ou empresária:** inscrição do ato constitutivo da filial, sucursal ou agência da sociedade simples ou empresária, respectivamente, no Registro Civil das Pessoas Jurídicas ou no Registro Público de Empresas Mercantis onde opera, com averbação no Registro onde tem sede a matriz.

h) **Sociedade cooperativa:**

i.1) Caso admitida a participação de cooperativas, será exigida a seguinte documentação complementar:

i.1.1) A relação dos cooperados que atendem aos requisitos técnicos exigidos para a contratação e que executarão o contrato, com as respectivas atas de inscrição e a comprovação de que estão



ESTADO DE RORAIMA
PREFEITURA MUNICIPAL DE SÃO LUIZ DO ANAUÁ
SECRETARIA MUNICIPAL DE LICITAÇÃO E CONTRATAÇÃO
DEPARTAMENTO DE ANÁLISE E ELABORAÇÃO DE EDITAIS

domiciliados na localidade da sede da cooperativa, respeitado o disposto nos arts. 4º, inciso XI, 21, inciso I e 42, §§2º a 6º da Lei n. 5.764, de 1971;

i.1.2) A declaração de regularidade de situação do contribuinte individual – DRSCI, para cada um dos cooperados indicados;

i.1.3) A comprovação do capital social proporcional ao número de cooperados necessários à prestação do serviço;

i.1.4) O registro previsto na Lei n. 5.764, de 1971, art. 107;

i.1.5) A comprovação de integração das respectivas quotas-partes por parte dos cooperados que executarão o contrato;

i.1.6) Os seguintes documentos para a comprovação da regularidade jurídica da cooperativa: a) ata de fundação; b) estatuto social com a ata da assembleia que o aprovou; c) regimento dos fundos instituídos pelos cooperados, com a ata da assembleia; d) editais de convocação das três últimas assembleias gerais extraordinárias; e) três registros de presença dos cooperados que executarão o contrato em assembleias gerais ou nas reuniões seccionais; e f) ata da sessão que os cooperados autorizaram a cooperativa a contratar o objeto da licitação; e

i.1.7) A última auditoria contábil-financeira da cooperativa, conforme dispõe o art. 112 da Lei n. 5.764, de 1971, ou uma declaração, sob as penas da lei, de que tal auditoria não foi exigida pelo órgão fiscalizador

j) Sociedade empresária, sociedade limitada unipessoal – SLU ou sociedade identificada como empresa individual de responsabilidade limitada - EIRELI: inscrição do ato constitutivo, estatuto ou contrato social no Registro Público de Empresas Mercantis, a cargo da Junta Comercial da respectiva sede, acompanhada de documento comprobatório de seus administradores;

l) Ou outros meios legítimos de comprovação de existência jurídica da pessoa.

4.5. Participação de Consórcios

4.5.1. Haverá a participação de Consórcios.

4.6. Regularidade fiscal, social e trabalhista:

a) Prova de inscrição no Cadastro de Pessoas Físicas ou no Cadastro Nacional de Pessoas Jurídicas;

b) Certidão negativa de débitos relativos aos tributos federais e à dívida ativa da União;

c) Prova de regularidade com o Fundo de Garantia do Tempo de Serviço (FGTS);

d) Prova de inexistência de débitos inadimplidos perante a Justiça do Trabalho, mediante a apresentação de certidão negativa ou positiva com efeito de negativa, nos termos do Título VII-A da Consolidação das Leis do Trabalho, aprovada pelo Decreto-Lei nº 5.452, de 1º de maio de 1943;

e) Prova de inscrição no cadastro de contribuintes municipal ou estadual, relativo ao domicílio ou sede do licitante, pertinente ao seu ramo de atividade e compatível com o objeto contratual;

f) Prova de regularidade com a Fazenda Estadual do domicílio ou sede do licitante, relativa à atividade em cujo exercício contrata ou concorre;

g) Prova de regularidade com a Fazenda Municipal do domicílio ou sede do licitante, relativa à atividade em cujo exercício contrata ou concorre;

h) Declaração de cumprimento ao disposto no Inciso XXXIII do artigo 7º da Constituição Federal e outras que forem necessárias.



ESTADO DE RORAIMA
PREFEITURA MUNICIPAL DE SÃO LUIZ DO ANAUÁ
SECRETARIA MUNICIPAL DE LICITAÇÃO E CONTRATAÇÃO
DEPARTAMENTO DE ANÁLISE E ELABORAÇÃO DE EDITAIS

i) Caso o fornecedor seja considerado isento dos tributos relacionados ao objeto contratual, deverá comprovar tal condição mediante a apresentação de declaração da Fazenda respectiva do seu domicílio ou sede, ou outra equivalente, na forma da lei.

g) O fornecedor enquadrado como microempreendedor individual que pretenda auferir os benefícios do tratamento diferenciado previstos na Lei Complementar n. 123, de 2006, estará dispensado da prova de inscrição nos cadastros de contribuintes estadual e municipal.

4.7. Qualificação Econômico-Financeira:

a) Certidão negativa de falência expedida pelo distribuidor da sede do licitante;

b) Balanço patrimonial, demonstração de resultado de exercício e demais demonstrações contábeis dos **2 (dois) últimos exercícios sociais**, já exigíveis e apresentados na forma da lei, que comprovem a boa situação financeira da empresa, vedada a sua substituição por balancetes ou balanços provisórios, podendo ser atualizados por índices oficiais quando encerrado há mais de 3 (três) meses da data de apresentação da proposta;

b.1) No caso de a pessoa jurídica ter sido constituída há menos de 2 (dois) anos, os documentos exigidos acima, limitar-se-á ao último exercício;

b.2) No caso de empresa constituída no exercício social vigente, admite-se a apresentação de balanço patrimonial e demonstrações contábeis referentes ao período de existência da sociedade;

b.3) É admissível o balanço intermediário, se decorrer de lei ou contrato/estatuto social;

c) Comprovação da boa situação financeira da empresa mediante obtenção de índices de Liquidez Geral (LG), Solvência Geral (SG) e Liquidez Corrente (LC), superiores a 1 (um), comprovados mediante a apresentação pelo licitante de balanço patrimonial, demonstração de resultado de exercício e demais demonstrações contábeis dos 2 (dois) últimos exercícios sociais e obtidos pela aplicação das seguintes fórmulas:

$$LG = \frac{\text{Ativo Circulante} + \text{Realizável a Longo Prazo}}{\text{Passivo Circulante} + \text{Passivo Não Circulante}}$$

$$SG = \frac{\text{Ativo Total}}{\text{Passivo Circulante} + \text{Passivo Não Circulante}}$$

$$LC = \frac{\text{Ativo Circulante}}{\text{Passivo Circulante}}$$

c.1) As empresas criadas no exercício financeiro da licitação deverão atender a todas as exigências da habilitação e poderão substituir os demonstrativos contábeis pelo balanço de abertura. (Lei nº 14.133, de 2021, art. 65, §1º);

c.2) O balanço patrimonial, demonstração de resultado de exercício e demais demonstrações contábeis limitar-se-ão ao último exercício no caso de a pessoa jurídica ter sido constituída há menos



ESTADO DE RORAIMA
PREFEITURA MUNICIPAL DE SÃO LUIZ DO ANAUÁ
SECRETARIA MUNICIPAL DE LICITAÇÃO E CONTRATAÇÃO
DEPARTAMENTO DE ANÁLISE E ELABORAÇÃO DE EDITAIS

de 2 (dois) anos. (Lei nº 14.133, de 2021, art. 69, §6º)

c.3) Os índices estabelecidos atendem ao disposto no art. 69 da Lei n. 14.1333/21 uma vez que permitem a comprovação de uma avaliação mais precisa da situação financeira da empresa de forma objetiva, os mesmos foram estabelecidos observando percentuais usualmente adotados no mercado para a avaliação da situação financeira das empresas e não frustram ou restringem o caráter competitivo do certame, pois foram estabelecidos em patamares mínimos aceitáveis, com intuito de garantir a continuidade da execução dos serviços, objeto desta licitação.

c.4) A boa situação financeira da licitante será avaliada pelos índices de Liquidez Corrente (LC) \geq XX, de Endividamento Geral (IEG) \leq XX e Disponibilidade Financeira Líquida (DFL) \geq ao orçamento oficial da obra.

c.4.1) As empresas que apresentarem resultado inferior ou igual a 1 (um) em qualquer dos índices de Liquidez Geral (LG), Solvência Geral (SG) e Liquidez Corrente (LC), deverão comprovar patrimônio líquido de 10% (dez por cento) do valor estimado da contratação ou do item pertinente.

4.8. Qualificação Técnica:

4.8.1. Certidão de Registro de Pessoa Jurídica no Conselho Regional de Engenharia e Agronomia CREA (Lei nº 5.194/66) e/ou Conselho de Arquitetura e Urbanismo CAU (Lei nº 12.378/2010), na qual constem todos os seus responsáveis técnicos, com jurisdição sobre o domicílio da sede do LICITANTE;

4.8.2. Certidão de Registro de Pessoa Física emitida pelo CREA/CAU/CFT da jurisdição do domicílio do profissional, em nome de cada integrante da Equipe Técnica, onde conste atribuição compatível com a área de atuação indicada pela licitante;

4.8.3. Comprovação do LICITANTE de possuir, na data de abertura da sessão pública, Engenheiro(s) civil(is), Arquiteto (s) ou modalidade equivalente, detentor(es) de acervo(s) de responsabilidade técnica, devidamente registrado(s) no CREA/CAU/CFT da região onde os serviços foram executados, acompanhado(s) da respectiva Certidão de Acervo Técnico CAT, expedida pelo Conselho Regional correspondente, que comprove ter o profissional executado obra ou serviços pertinente e compatível com o objeto da licitação (ou similares), conforme Art. 67, inciso I, da Lei da Federal nº 14.133, de 2021, de quantidades a seguir relacionados:

SERVIÇOS (ITENS)	UNID	QUANTIDADE-TOTAL PLANILHA	QUANTIDADE EXIGIDA 50%
KIT DE PORTA DE MADEIRA PARA PINTURA, SEMI-OCA (LEVE OU MÉDIA), PADRÃO POPULAR, 80X210CM, ESPESURA DE 3,5CM, ITENS INCLUSOS: DOBRADIÇAS, MONTAGEM E INSTALAÇÃO DO BATENTE, FECHADURA COM EXECUÇÃO DO FURO - FORNECIMENTO E INSTALAÇÃO. AF_12/2019	Un	108,00	54,00
FOSSA SEPTICA EM ALVENARIA DE TIJOLO CERAMICO MACICO DIMENSOES EXTERNAS 1,90X1,10X1,40M, 1.500 LITROS, REVESTIDA INTERNAMENTE COM BARRA LISA, COM TAMPA EM CONCRETO ARMADO COM ESPESURA 8CM	Un	37	19,00



ESTADO DE RORAIMA
PREFEITURA MUNICIPAL DE SÃO LUIZ DO ANAUÁ
SECRETARIA MUNICIPAL DE LICITAÇÃO E CONTRATAÇÃO
DEPARTAMENTO DE ANÁLISE E ELABORAÇÃO DE EDITAIS

JANELA DE ALUMÍNIO DE CORRER COM 2 FOLHAS PARA VIDROS (VIDROS INCLUSOS), BATENTE/ REQUADRO 6 A 14 CM, ACABAMENTO COM ACETATO OU BRILHANTE, FIXAÇÃO COM PARAFUSO, SEM GUARNIÇÃO/ ALIZAR, DIMENSÕES 100X120 CM, VEDAÇÃO COM SILICONE, EXCLUSIVE CONTRAMARCO - FORNECIMENTO E INSTALAÇÃO. AF_11/2024	M²	228,96	114,48
APLICAÇÃO MANUAL DE PINTURA COM TINTA LÁTEX PVA EM PAREDES, DUAS DEMÃOS. AF_06/2014	M³	3.310,20	1.655,10

4.8.4. A quantidade exigida corresponde a 50% dos quantitativos dos itens de maior relevância da obra/serviço, em consonância com o Art. 67, § 1º e § 2º da Lei Federal nº14.133, de 2021 e Acórdão TCU 737/2012.

4.8.5. Somente serão aceitos atestado(s) e/ou certidão(es) fornecidos por pessoas jurídicas de direito público ou privado, devidamente certificados pelo CREA/CAU/CFT da região onde foram executados os serviços;

4.8.6. Apresentar somente o(s) atestado(s) e/ou certidão(ões) necessário(s) e suficiente(s) para a comprovação do exigido, e GRIFAR os itens que comprovarão as exigências, bem com listar os mesmo com as respectivas páginas, para fins de facilitar a análise e julgamento da técnica;

4.8.7. No caso de duas ou mais licitantes distintas apresentarem atestados de um mesmo profissional, como comprovação de qualificação técnica, ambas serão inabilitadas.

4.8.8. Declaração expressa do responsável de que a empresa proponente tem total conhecimento e aceitação estipuladas no PROJETO BÁSICO e dispõe de equipamentos necessários para execução dos serviços com assinatura(s) reconhecida(s);

4.8.9. Declaração de que a empresa LICITANTE se compromete a realizar os serviços objeto deste PROJETO BÁSICO, em conformidade com a Legislação Ambiental Vigente, com assinatura(s) reconhecida(s);

4.8.10. DECLARAÇÃO do LICITANTE indicando o(s) responsável(eis) técnico(s) que acompanhará(ão) a execução dos serviços, destacando o nome, CPF, e registro no CREA/CAU/CFT do profissional, os responsáveis técnicos deverão ser necessariamente aqueles apresentados para atender à exigência do subitem 22.2.3, admitindo-se a substituição por profissional de experiência equivalente ou superior, desde que aprovada pela administração, em conformidade com o §6º do art. 67 da Lei Federal nº 14.133, de 2021, assinada pelo representante legal e com assinatura(s) reconhecida(s).

4.8.11. Em se tratando de profissional (is) que não pertença (m) ao quadro permanente da licitante, como responsável técnico, deverá ser apresentada declaração de compromisso de vinculação contratual futura, caso o licitante se sagre vencedor desta licitação, de forma consentânea ao posicionamento jurisprudencial da Corte de Contas no Acórdão n. 2607/2011 Plenário.

4.8.12. DECLARAÇÃO de que executará o(s) serviço(s) de acordo com os projetos, especificações técnicas e planilha orçamentária, que alocará os equipamentos, pessoal técnico especializado e materiais necessários, e que tomará todas as medidas para assegurar um controle adequado da qualidade, prevenir e mitigar o impacto sobre o meio ambiente, sobre os usuários e moradores vizinhos, assinada pelo representante legal e com assinatura(s) reconhecida(s).

4.8.13. DECLARAÇÃO comprovando que recebeu todas as peças relativas a licitação: editais, orçamentos, cronogramas, memoriais, especificações, plantas gráficas e outros materiais pertinentes



ESTADO DE RORAIMA
PREFEITURA MUNICIPAL DE SÃO LUIZ DO ANAUÁ
SECRETARIA MUNICIPAL DE LICITAÇÃO E CONTRATAÇÃO
DEPARTAMENTO DE ANÁLISE E ELABORAÇÃO DE EDITAIS

à licitação, assinada por seu(s) representante(s) legal (is) e seus responsáveis técnicos com assinatura(s) reconhecida(s).

4.8.14. O LICITANTE deverá apresentar DECLARAÇÃO formal, assinada pelo responsável(is) técnico e Responsável(is) legal(is) da empresa com assinatura(s) reconhecida(s), sob as penalidades da Lei, de que tem pleno conhecimento das condições e peculiaridades existentes, inerentes a natureza dos serviços a serem executados (condições dos locais para a execução do objeto), assumindo total RESPONSABILIDADE por esta declaração, ficando impedida, de no futuro, pleitear qualquer desconhecimento do local, alterações contratuais, de natureza técnica e/ou financeira.

4.8.15. Admitir-se-á, para efeito de qualificação técnica indicada nos itens 4.8.3.e 4.8.4., o somatório dos atestados apresentados.

A não apresentação de toda a documentação necessária para a análise da qualificação técnica será motivo de inabilitação da LICITANTE, pois não poderá ser

4.8.2. Exigências de habilitação

4.8.2.1. A documentação relativa à qualificação técnico-profissional e técnico-operacional será restrita a:

I – apresentação de profissional, devidamente registrado no conselho profissional competente, quando for o caso, detentor de atestado de responsabilidade técnica por execução de obra ou serviço de características semelhantes, para fins de contratação;

II – certidões ou atestados, regularmente emitidos pelo conselho profissional competente, quando for o caso, que demonstrem capacidade operacional na execução de serviços similares de complexidade tecnológica e operacional equivalente ou superior, bem como documentos comprobatórios emitidos na forma do §3º do art. 88 desta Lei;

III – indicação do pessoal técnico, das instalações e do aparelhamento adequados e disponíveis para a realização do objeto da licitação, bem como da qualificação de cada membro da equipe técnica que se responsabilizará pelos trabalhos;

IV – prova do atendimento de requisitos previstos em lei especial, quando for o caso;

V – registro ou inscrição na entidade profissional competente, quando for o caso;

VI – declaração de que o licitante tomou conhecimento de todas as informações e das condições locais para o cumprimento das obrigações objeto da licitação.

4.8.2.2. A atuação do contratado no cumprimento de obrigações assumidas será avaliada pelo contratante, que emitirá documento comprobatório da avaliação realizada, com menção ao seu desempenho na execução contratual, baseado em indicadores objetivamente definidos e aferidos, e a eventuais penalidades aplicadas, o que constará do registro cadastral em que a inscrição for realizada.

4.8.2.3. Pertinente à comprovação da capacidade técnico-profissional, não serão considerados atestados de responsabilidade técnica de profissionais que, por orientação proposta, prescrição técnica ou de qualquer ato de sua responsabilidade, tenham dado causa à aplicação de sanções, consistentes no impedimento ou declaração de inidoneidade para licitar e/ou contratar.

4.8.2.4. A exigência de atestados será restrita às parcelas de maior relevância ou valor significativo do objeto da licitação, assim consideradas as que tenham valor individual igual ou superior a 4% (quatro por cento) do valor total estimado da contratação.



ESTADO DE RORAIMA
PREFEITURA MUNICIPAL DE SÃO LUIZ DO ANAUÁ
SECRETARIA MUNICIPAL DE LICITAÇÃO E CONTRATAÇÃO
DEPARTAMENTO DE ANÁLISE E ELABORAÇÃO DE EDITAIS

4.8.2.5. Observado o disposto nos subitens 4.8.3.e 4.8.4.,, será admitida a exigência de atestados com quantidades mínimas de 50% (*até 50% - cinquenta por cento*) das parcelas de que trata o subitem 4.8.3, vedadas limitações de tempo e de locais específicos relativas aos atestados:

SERVIÇOS (ITENS)	UNID	QUANTIDADE-TOTAL PLANILHA	QUANTIDADE EXIGIDA 50%
KIT DE PORTA DE MADEIRA PARA PINTURA, SEMI-OCA (LEVE OU MÉDIA), PADRÃO POPULAR, 80X210CM, ESPESURA DE 3,5CM, ITENS INCLUSOS: DOBRADIÇAS, MONTAGEM E INSTALAÇÃO DO BATENTE, FECHADURA COM EXECUÇÃO DO FURO - FORNECIMENTO E INSTALAÇÃO. AF_12/2019	Un	108,00	54,00
FOSSA SEPTICA EM ALVENARIA DE TIJOLO CERAMICO MACICO DIMENSOES EXTERNAS 1,90X1,10X1,40M, 1.500 LITROS, REVESTIDA INTERNAMENTE COM BARRA LISA, COM TAMPA EM CONCRETO ARMADO COM ESPESURA 8CM	Un	37	19,00
JANELA DE ALUMÍNIO DE CORRER COM 2 FOLHAS PARA VIDROS (VIDROS INCLUSOS), BATENTE/ REQUADRO 6 A 14 CM, ACABAMENTO COM ACETATO OU BRILHANTE, FIXAÇÃO COM PARAFUSO, SEM GUARNIÇÃO/ ALIZAR, DIMENSÕES 100X120 CM, VEDAÇÃO COM SILICONE, EXCLUSIVE CONTRAMARCO - FORNECIMENTO E INSTALAÇÃO. AF_11/2024	M ²	228,96	114,48
APLICAÇÃO MANUAL DE PINTURA COM TINTA LÁTEX PVA EM PAREDES, DUAS DEMÃOS. AF_06/2014	M ³	3.310,20	1.655,10

4.8.2.6. A comprovação de que a licitante possui, em seu quadro, na data prevista para a entrega da proposta, detentor de atestado de responsabilidade técnica para execução de serviço de características semelhantes às do objeto desta licitação deverá ser feita através de uma das seguintes formas:

- Carteira de Trabalho;
- Certidão do Conselho Profissional;
- Contrato social;
- Contrato de prestação de serviços;
- Termo através do qual o profissional assumira a responsabilidade técnica pela obra ou serviço licitado e o compromisso de integrar o quadro técnico da empresa no caso do objeto contratual vir a ser a esta adjudicado *ou qualquer outro meio comprobatório dessa disponibilidade.*



ESTADO DE RORAIMA
PREFEITURA MUNICIPAL DE SÃO LUIZ DO ANAUÁ
SECRETARIA MUNICIPAL DE LICITAÇÃO E CONTRATAÇÃO
DEPARTAMENTO DE ANÁLISE E ELABORAÇÃO DE EDITAIS

4.8.2.7. Os profissionais indicados pela licitante para fins de comprovação da capacitação técnica deverão participar da obra ou serviço objeto da licitação, admitindo-se a sua substituição por profissionais de experiência equivalente ou superior, desde que aprovada pela Administração.

4.8.3. Equipe mínima

4.8.3.1. A equipe técnica mínima exigida para execução das obras e serviços conforme lista a seguir:

I - Administração Central:

- a) Engenheiro Supervisor - Profissional com a função de supervisionar o engenheiro local em atividades relativas à obra, e se responsabilizará tecnicamente pela execução dos serviços;

II - Administração Local:

- a) Engenheiro - Profissional com a função de coordenar atividades relativas à obra no local e se responsabilizará tecnicamente pela execução dos serviços;
- b) Encarregado de terraplenagem - Profissional com a função de coordenar atividades relativas à obra no local.
- c) Encarregado de pavimentação - Profissional com a função de coordenar atividades relativas à obra no local.

4.8.3.2. Conforme orientação Acórdão nº 2.622/2013-TCU-Plenário e Manual de Custos de Infraestrutura de Transportes do SICRO, a administração local será remunerada proporcionalmente à execução da obra, abstendo-se de remuneração por valores fixos mensais. Dessa forma, os pagamentos referentes à administração local serão realizados conforme a execução financeira da obra.

4.8.3.3. O custo constante no orçamento referencial da Administração Local é para a execução completa da obra e somente será medido integralmente (100%) se o contrato for totalmente executado, caso contrário será medido e pago apenas de modo proporcional ao executado.

4.8.4. Equipamentos mínimos

4.8.4.1. A licitante deverá declarar que dispõe dos equipamentos mínimos adiante relacionados e que permanecerão na obra no prazo estabelecido para o objeto desta licitação.

4.9. Subcontratação.

4.9.1. Não será admitida a subcontratação.

4.10. Da Garantia da Proposta

4.10.1. Será exigida, no momento da apresentação da proposta, a comprovação do recolhimento de quantia a título de garantia de proposta, como requisito de pré-habilitação.

A garantia de proposta não poderá ser superior a 1% (um por cento) do valor estimado para a contratação.

4.10.2. A garantia de proposta será devolvida aos licitantes no prazo de 10 (dez) dias úteis, contado da assinatura do contrato ou da data em que for declarada fracassada a licitação.

Implicará execução do valor integral da garantia de proposta a recusa em assinar o contrato ou a não apresentação dos documentos para a contratação.

4.10.3. A garantia de proposta poderá ser prestada nas modalidades de que trata o §1º do art. 96 da Lei 14.133/21.



ESTADO DE RORAIMA
PREFEITURA MUNICIPAL DE SÃO LUIZ DO ANAUÁ
SECRETARIA MUNICIPAL DE LICITAÇÃO E CONTRATAÇÃO
DEPARTAMENTO DE ANÁLISE E ELABORAÇÃO DE EDITAIS

4.11. Da garantia do contrato

4.11.1 A ADJUDICATÁRIA deverá apresentar na unidade responsável pelo contrato a garantia no valor correspondente a 5% do valor do Contrato a preços iniciais, sob pena de decair o direito à contratação.

4.11.2 A ADJUDICATÁRIA prestará garantia em qualquer das modalidades descritas no art. 96 da Lei nº 14.133/2021.

I - caução em dinheiro ou em títulos da dívida pública emitidos sob a forma escritural, mediante registro em sistema centralizado de liquidação e de custódia autorizado pelo Banco Central do Brasil, e avaliados por seus valores econômicos, conforme definido pelo Ministério da Economia;

II - seguro-garantia;

III - fiança bancária emitida por banco ou instituição financeira devidamente autorizada a operar no País pelo Banco Central do Brasil.

4.11.3. O atraso superior a 25 (vinte e cinco) dias autoriza a Administração em promover a rescisão do contrato por descumprimento ou cumprimento irregular de suas cláusulas, conforme dispõe o art. 137, inciso I, da Lei nº 14.133/21.

4.11.4. Na hipótese de suspensão do contrato por ordem ou inadimplemento da Administração, a CONTRATADA ficará desobrigada de renovar a garantia ou de endossar a apólice de seguro até a ordem de reinício da execução, ou o adimplemento pela Administração (art. 96, §2º, da Lei nº 14.133/21).

4.11.5. A validade da garantia, qualquer que seja a modalidade escolhida, deverá abranger o período de 90 (noventa) dias superior ao período de vigência contratual e deverá acompanhar as modificações referentes à vigência deste, mediante a emissão do respectivo endosso pela seguradora, conforme consta do art. 97, inciso I, da Lei nº 14.133/21.

4.11.6. A CONTRATADA é responsável pelos danos causados diretamente à Administração ou a terceiros e não excluirá nem reduzirá essa responsabilidade a fiscalização ou o acompanhamento pela contratante, na forma do art. 120, da Lei nº 14.133/21; bem como pelos encargos trabalhistas, previdenciários, fiscais e comerciais resultantes da execução do contrato, inclusive, no caso de subcontratação, quando ficará solidariamente responsável com o subcontratado pelo cumprimento das obrigações (art. 121, da Lei nº 14.133/21).

4.11.7. A garantia prestada pela CONTRATADA será liberada ou restituída após a fiel execução do contrato ou após a sua extinção por culpa exclusiva da Administração e, quando em dinheiro, atualizada monetariamente.

4.12. Garantia Adicional

4.12.1. A garantia assegurará, qualquer que seja a modalidade escolhida, o pagamento de obrigações trabalhistas e previdenciárias de qualquer natureza, não adimplidas pela CONTRATADA. Assim, caso opte pela modalidade seguro-garantia, é obrigatório que a ADJUDICATÁRIA contrate a Cobertura Adicional de Ações Trabalhistas e Previdenciárias no valor correspondente a 5% (cinco por cento) do valor do contrato.

4.12.2. Em razão da contratação de obras e serviços de engenharia, necessária a apresentação da garantia adicional da ADJUDICATÁRIA cuja proposta for inferior a 85% (oitenta e cinco por cento) do valor orçado pela Administração, equivalente à diferença entre este último e o valor da proposta, sem prejuízo das demais garantias exigíveis na forma do art. 59, §5º da Lei nº 14.133/21.



ESTADO DE RORAIMA
PREFEITURA MUNICIPAL DE SÃO LUIZ DO ANAUÁ
SECRETARIA MUNICIPAL DE LICITAÇÃO E CONTRATAÇÃO
DEPARTAMENTO DE ANÁLISE E ELABORAÇÃO DE EDITAIS

4.13. Vigência da Garantia do serviço de obras:

4.13.1. O prazo de garantia dos serviços de obras e serviços de engenharia está disciplinado no art. 618 do Código Civil/2002, combinado com o disposto no art. 140, §6º da Lei 14.133/2021, *in verbis*:

“Art. 618. Nos contratos de empreitada de edifícios ou outras construções consideráveis, o empreiteiro de materiais e execução responderá, durante o prazo irredutível de 5 (cinco) anos, pela solidez e segurança do trabalho, assim em razão dos materiais, como do solo.” (negrito nosso)

Art. 140. O objeto do contrato será recebido [...]

“§ 6º Em se tratando de obra, o recebimento definitivo pela Administração não eximirá o contratado, pelo prazo mínimo de 5 (cinco) anos, admitida a previsão de prazo de garantia superior no edital e no contrato, da responsabilidade objetiva pela solidez e pela segurança dos materiais e dos serviços executados e pela funcionalidade da construção, da reforma, da recuperação ou da ampliação do bem imóvel, e, em caso de vício, defeito ou incorreção identificados, o contratado ficará responsável pela reparação, pela correção, pela reconstrução ou pela substituição necessárias.”

4.14. Vistoria

4.14.1. A avaliação prévia do local de execução dos serviços é imprescindível para o conhecimento pleno das condições e peculiaridades do objeto a ser contratado, sendo assegurado ao interessado o direito de realização de vistoria prévia.

4.14.2. As vistorias técnicas serão realizadas em períodos a serem definidos pela equipe técnica, sendo acompanhadas por um Técnico da mesma unidade que certificará a visita, expedindo o atestado de visita que contenha informações técnicas das obras.

4.14.3. Para a vistoria, o representante legal da empresa ou responsável técnico deverá estar devidamente identificado, apresentando documento de identidade civil e documento expedido pela empresa comprovando sua habilitação para a realização da vistoria.

4.14.4. Quaisquer informações quanto às visitas poderão ser obtidas junto à Secretaria Municipal de Obras - SEMOB.

4.14.5. Caso a licitante não queira participar da vistoria, deverá apresentar, em substituição ao atestado de visita, declaração formal assinada pelo responsável técnico do licitante, sob as penalidades da lei, informando que tem conhecimento pleno das condições e peculiaridades da contratação, inerentes à natureza dos trabalhos, assumindo, portanto, total responsabilidade por esse fato e que não utilizará deste para efetuar quaisquer questionamentos futuros que possam ensejar avanços técnicos ou financeiras com o objeto deste PROJETO BÁSICO.

4.14.6. A não realização da vistoria não poderá embasar posteriores alegações de desconhecimento das instalações.

5 – DO MODELO DE EXECUÇÃO DO OBJETO



ESTADO DE RORAIMA
PREFEITURA MUNICIPAL DE SÃO LUIZ DO ANAUÁ
SECRETARIA MUNICIPAL DE LICITAÇÃO E CONTRATAÇÃO
DEPARTAMENTO DE ANÁLISE E ELABORAÇÃO DE EDITAIS

5.1. A execução do objeto seguirá a seguinte ordem:

Início da execução do objeto até 10 dias da emissão e recebimento da ordem de serviço;

5.2. Prazo de Execução obedecendo o Cronograma Físico-Financeiro de 330 (trezentos e trinta) dias a partir da emissão da Ordem de Serviços a ser emitida pela área gestora do contrato, Secretaria Municipal de Obras SEMOB, do Município de São Luiz do Anauá de Roraima.

5.3. Os serviços serão prestados no seguinte endereço:

SEDE DO MUNICÍPIO DE SÃO LUIZ DO ANAUÁ/RR.

5.4. Os serviços serão prestados no seguinte horário:

Os serviços serão prestados de acordo com a Consolidação da Lei Trabalhista e a tabela do sindicato da categoria da classe da Construção Civil.

5.5. **INFORMAÇÕES RELEVANTES PARA O DIMENSIONAMENTO DA PROPOSTA**

Deverá o interessado realizar vistoria no local para execução dos serviços para que a sua proposta seja dimensionada de acordo com as demandas constantes nos Anexos deste PROJETO BÁSICO.

5.6. **ESPECIFICAÇÃO DA GARANTIA DO SERVIÇO (ART. 40, §1º, INCISO III, DA LEI FEDERAL Nº 14.133, de 2021.**

O prazo de garantia contratual dos serviços é aquele estabelecido na Lei nº 8.078, de 11 de setembro de 1990 (Código de Defesa do Consumidor).

6 - DO MODELO DE GESTÃO DO CONTRATO

6.1. O contrato deverá ser executado fielmente pelas partes, de acordo com as cláusulas avençadas e as normas da [Lei nº 14.133, de 2021](#), e cada parte responderá pelas consequências de sua inexecução total ou parcial.

6.2. Em caso de impedimento, ordem de paralisação ou suspensão do contrato, o cronograma de execução será prorrogado automaticamente pelo tempo correspondente, anotadas tais circunstâncias mediante simples apostila.

6.3. As comunicações entre o órgão ou entidade e a contratada devem ser realizadas por escrito sempre que o ato exigir tal formalidade, admitindo-se o uso de mensagem eletrônica para esse fim.

6.4. O órgão ou entidade poderá convocar representante da empresa para adoção de providências que devam ser cumpridas de imediato.

6.5. Após a assinatura do contrato ou instrumento equivalente, o órgão ou entidade poderá convocar o representante da empresa contratada para reunião inicial para apresentação do plano de fiscalização, que conterá informações acerca das obrigações contratuais, dos mecanismos de fiscalização, das estratégias para execução do objeto, do plano complementar de execução da contratada, quando houver, do método de aferição dos resultados e das sanções aplicáveis, dentre outros.

Preposto

6.6. A Contratada designará formalmente o preposto da empresa, antes do início da prestação dos serviços, indicando no instrumento os poderes e deveres em relação à execução do objeto contratado.

6.7. A Contratada deverá manter preposto da empresa no local da execução do objeto durante o período 280 dias.



ESTADO DE RORAIMA
PREFEITURA MUNICIPAL DE SÃO LUIZ DO ANAUÁ
SECRETARIA MUNICIPAL DE LICITAÇÃO E CONTRATAÇÃO
DEPARTAMENTO DE ANÁLISE E ELABORAÇÃO DE EDITAIS

6.8. A Contratante poderá recusar, desde que justificadamente, a indicação ou a manutenção do preposto da empresa, hipótese em que a Contratada designará outro para o exercício da atividade.

Fiscalização / Fiscalização Técnica

6.9. A execução do contrato deverá ser acompanhada e fiscalizada pelo(s) fiscal(is) do contrato, ou pelos respectivos substitutos (Lei nº 14.133, de 2021, art. 117, caput).

6.9.1. A fiscalização do contrato deverá ser acompanhada e fiscalizada pelo(s) fiscal(is) do contrato, ou pelos respectivos substitutos da Lei Federal nº 14.133, de 2021, art. 117, caput.

6.10. O fiscal do contrato acompanhará a execução do contrato, para que sejam cumpridas todas as condições estabelecidas no contrato, de modo a assegurar os melhores resultados para a Administração.

6.11. O fiscal do contrato anotará no histórico de gerenciamento do contrato todas as ocorrências relacionadas à execução do contrato, com a descrição do que for necessário para a regularização das faltas ou dos defeitos observados.

6.12. Identificada qualquer inexatidão ou irregularidade, o fiscal do contrato emitirá notificações para a correção da execução do contrato, determinando prazo para a correção.

6.13. O fiscal do contrato informará ao gestor do contrato, em tempo hábil, a situação que demandar decisão ou adoção de medidas que ultrapassem sua competência, para que adote as medidas necessárias e saneadoras, se for o caso.

6.14. No caso de ocorrências que possam inviabilizar a execução do contrato nas datas aprazadas, o fiscal do contrato comunicará o fato imediatamente ao gestor do contrato.

6.15. O fiscal do contrato comunicará ao gestor do contrato, em tempo hábil, o término do contrato sob sua responsabilidade, com vistas à tempestiva renovação ou à prorrogação contratual.

6.16. O fiscal do contrato verificará a manutenção das condições de habilitação da contratada, acompanhará o empenho, o pagamento, as garantias, as glosas e a formalização de apostilamento e termos aditivos, solicitando quaisquer documentos comprobatórios pertinentes, caso necessário.

6.17. Caso ocorra descumprimento das obrigações contratuais, o fiscal do contrato atuará tempestivamente na solução do problema, reportando ao gestor do contrato para que tome as providências cabíveis, quando ultrapassar a sua competência.

Gestor do Contrato

6.18. O gestor do contrato coordenará a atualização do processo de acompanhamento e fiscalização do contrato contendo todos os registros formais da execução no histórico de gerenciamento do contrato, a exemplo da ordem de serviço, do registro de ocorrências, das alterações e das prorrogações contratuais, elaborando relatório com vistas à verificação da necessidade de adequações do contrato para fins de atendimento da finalidade da administração.

6.19. O gestor do contrato acompanhará os registros realizados pelos fiscais do contrato, de todas as ocorrências relacionadas à execução do contrato e as medidas adotadas, informando, se for o caso, à autoridade superior àquelas que ultrapassarem a sua competência. **Decreto nº 11.246, de 2022, art. 21, II.**



ESTADO DE RORAIMA
PREFEITURA MUNICIPAL DE SÃO LUIZ DO ANAUÁ
SECRETARIA MUNICIPAL DE LICITAÇÃO E CONTRATAÇÃO
DEPARTAMENTO DE ANÁLISE E ELABORAÇÃO DE EDITAIS

6.20. O gestor do contrato acompanhará a manutenção das condições de habilitação da **CONTRATADA**, para fins de empenho de despesa e pagamento, e anotará os problemas que obstem o fluxo normal da liquidação e do pagamento da despesa no relatório de riscos eventuais. **Decreto nº 11.246, de 2022, art. 21, III.**

6.21. O gestor do contrato emitirá documento comprobatório da avaliação realizada pelos fiscais técnico, administrativo e setorial quanto ao cumprimento de obrigações assumidas pela **CONTRATADA**, com menção ao seu desempenho na execução contratual, baseado nos indicadores objetivamente definidos e aferidos, e a eventuais penalidades aplicadas, devendo constar do cadastro de atesto de cumprimento de obrigações. (Decreto nº 11.246, de 2022, art. 21, VIII).

6.22. O gestor do contrato tomará providências para a formalização de processo administrativo de responsabilização para fins de aplicação de sanções, a ser conduzido pela comissão de que trata o **art. 158 da Lei Federal nº 14.133, de 2021**, ou pelo agente ou pelo setor com competência para tal, conforme o caso. **Decreto nº 11.246, de 2022, art. 21, X.**

6.23. O gestor do contrato tomará providências para a formalização de processo administrativo de responsabilização para fins de aplicação de sanções, a ser conduzido pela comissão de que trata o art. 158 da Lei nº 14.133, de 2021, ou pelo agente ou pelo setor com competência para tal, conforme o caso.

6.24. O gestor do contrato deverá elaborar relatório final com informações sobre a consecução dos objetivos que tenham justificado a contratação e eventuais condutas a serem adotadas para o aprimoramento das atividades da Administração.

6.25. O gestor do contrato deverá enviar a documentação pertinente ao setor de contratos para a formalização dos procedimentos de liquidação e pagamento, no valor dimensionado pela fiscalização e gestão nos termos do contrato.

7 – DO RECEBIMENTO DO OBJETO E DOS CRITÉRIOS PARA MEDIÇÃO E PAGAMENTO

7.1. Ao final de cada etapa da execução contratual, conforme previsto no Cronograma Físico-Financeiro, o Contratado apresentará a medição prévia dos serviços executados no período, por meio de planilha e memória de cálculo detalhada.

7.2. Uma etapa será considerada efetivamente concluída quando os serviços previstos para aquela etapa, no Cronograma Físico-Financeiro, estiverem executados em sua totalidade. O contratado também apresentará, a cada medição, os documentos comprobatórios da procedência legal dos produtos e subprodutos florestais utilizados naquela etapa da execução contratual, quando for o caso.

7.3. Os serviços serão recebidos provisoriamente, no prazo de **até 30 (trinta) dias**, pelos fiscais de contrato, mediante termos detalhados, quando verificado o cumprimento das exigências de caráter técnico e administrativo.

7.4. O prazo da disposição acima será contado do recebimento de comunicação de cobrança oriunda do contratado com a comprovação da prestação dos serviços a que se referem a parcela a ser paga.

7.5. O fiscal do contrato realizará o recebimento provisório do objeto do contrato mediante termo detalhado que comprove o cumprimento das exigências.



ESTADO DE RORAIMA
PREFEITURA MUNICIPAL DE SÃO LUIZ DO ANAUÁ
SECRETARIA MUNICIPAL DE LICITAÇÃO E CONTRATAÇÃO
DEPARTAMENTO DE ANÁLISE E ELABORAÇÃO DE EDITAIS

7.6. Para efeito de recebimento provisório, ao final de cada período de faturamento, o fiscal do contrato irá apurar o resultado das avaliações da execução do objeto e, se for o caso, a análise do desempenho e qualidade da prestação dos serviços realizados em consonância com os indicadores previstos, que poderá resultar no redimensionamento de valores a serem pagos à contratada, registrando em relatório a ser encaminhado ao gestor do contrato.

7.7. Será considerado como ocorrido o recebimento provisório com a entrega do termo detalhado ou, em havendo mais de um a ser feito, com a entrega do último.

7.8. O Contratado fica obrigado a reparar, corrigir, remover, reconstruir ou substituir, às suas expensas, no todo ou em parte, o objeto em que se verificarem vícios, defeitos ou incorreções resultantes da execução ou materiais empregados, cabendo à fiscalização não atestar a última e/ou única medição de serviços até que sejam sanadas todas as eventuais pendências que possam vir a ser apontadas no Recebimento Provisório.

7.9. A fiscalização não efetuará o ateste da última e/ou única medição de serviços até que sejam sanadas todas as eventuais pendências que possam vir a ser apontadas no Recebimento Provisório.

7.10. O recebimento provisório também ficará sujeito, quando cabível, à conclusão de todos os testes de campo e à entrega dos Manuais e Instruções exigíveis.

7.11. Os serviços poderão ser rejeitados, no todo ou em parte, quando em desacordo com as especificações constantes neste PROJETO BÁSICO e na proposta, sem prejuízo da aplicação das penalidades.

7.12. Quando a fiscalização for exercida por um único servidor, o Termo Detalhado deverá conter o registro, a análise e a conclusão acerca das ocorrências na execução do contrato, em relação à fiscalização técnica e administrativa e demais documentos que julgar necessários, devendo encaminhá-los ao gestor do contrato para recebimento definitivo.

7.13. Os serviços serão recebidos definitivamente no prazo de **10 (dez)** dias, contados do recebimento provisório, por servidor ou comissão designada pela autoridade competente, após a verificação da qualidade e quantidade do serviço e consequente aceitação mediante termo detalhado, obedecendo os seguintes procedimentos:

7.13.1. Emitir documento comprobatório da avaliação realizada pelo fiscal de contrato quando houver, no cumprimento de obrigações assumidas pelo contratado, com menção ao seu desempenho na execução contratual, baseado em indicadores objetivamente definidos e aferidos, e a eventuais penalidades aplicadas, devendo constar do cadastro de ateste de cumprimento de obrigações;

7.13.2. Realizar a análise dos relatórios e de toda a documentação apresentada pela fiscalização e, caso haja irregularidades que impeçam a liquidação e o pagamento da despesa, indicar as cláusulas contratuais pertinentes, solicitando à CONTRATADA, por escrito, as respectivas correções;

7.13.3. Emitir Termo Detalhado para efeito de recebimento definitivo dos serviços prestados, com base nos relatórios e documentações apresentadas; e

7.13.4. Comunicar a empresa para que emita a Nota Fiscal ou Fatura, com o valor exato dimensionado pela fiscalização.

7.14. Enviar a documentação pertinente ao setor de contratos para a formalização dos procedimentos de liquidação e pagamento, no valor dimensionado pela fiscalização e gestão.



ESTADO DE RORAIMA
PREFEITURA MUNICIPAL DE SÃO LUIZ DO ANAUÁ
SECRETARIA MUNICIPAL DE LICITAÇÃO E CONTRATAÇÃO
DEPARTAMENTO DE ANÁLISE E ELABORAÇÃO DE EDITAIS

7.15. No caso de controvérsia sobre a execução do objeto, quanto à dimensão, qualidade e quantidade, deverá ser observado o teor do [art. 143 da Lei nº 14.133, de 2021](#), comunicando-se à empresa para emissão de Nota Fiscal no que pertence à parcela incontroversa da execução do objeto, para efeito de liquidação e pagamento.

7.16. Nenhum prazo de recebimento ocorrerá enquanto pendente a solução, pelo contratado, de inconsistências verificadas na execução do objeto ou no instrumento de cobrança.

7.17. O recebimento provisório ou definitivo não excluirá a responsabilidade civil pela solidez e pela segurança do serviço nem a responsabilidade ético-profissional pela perfeita execução do contrato.

Liquidação

7.18. Recebida a Nota Fiscal ou documento de cobrança equivalente, correrá o prazo de **10 (dez) úteis** para fins de liquidação, na forma desta seção, prorrogáveis por igual período.

7.19. O prazo de que trata o item anterior será reduzido à metade, mantendo-se a possibilidade de prorrogação, nos casos de contratações decorrentes de despesas cujos valores não ultrapassem o limite de que trata o inciso II do art. 75 da Lei nº 14.133, de 2021

7.20. Para fins de liquidação, o setor competente deve verificar se a Nota Fiscal ou Fatura apresentada expressa os elementos necessários e essenciais do documento, tais como:

- a) o prazo de validade;
- b) a data da emissão;
- c) os dados do contrato e do órgão contratante;
- d) o período respectivo de execução do contrato;
- e) o valor a pagar; e
- f) eventual destaque do valor de retenções tributárias cabíveis.

7.21. Havendo erro na apresentação da Nota Fiscal/Fatura, ou circunstância que impeça a liquidação da despesa, esta ficará sobrestada até que o contratado providencie as medidas saneadoras, reiniciando-se o prazo após a comprovação da regularização da situação, sem ônus à contratante;

7.22. A Nota Fiscal ou Fatura deverá ser obrigatoriamente acompanhada da comprovação da regularidade fiscal, constatada, mediante consulta aos sítios eletrônicos oficiais ou à documentação mencionada no art. 68 da Lei nº 14.133/2021.

7.23. A Administração deverá realizar consulta para: a) verificar a manutenção das condições de habilitação exigidas no edital; b) identificar possível razão que impeça a participação em licitação, no âmbito do órgão ou entidade, proibição de contratar com o Poder Público, bem como ocorrências impeditivas indiretas.

7.24. Constatando-se a situação de irregularidade do contratado, será providenciada sua notificação, por escrito, para que, no prazo de 5 (cinco) dias úteis, regularize sua situação ou, no mesmo prazo, apresente sua defesa. O prazo poderá ser prorrogado uma vez, por igual período, a critério do contratante.

7.25. Não havendo regularização ou sendo a defesa considerada improcedente, o contratante deverá comunicar aos órgãos responsáveis pela fiscalização da regularidade fiscal quanto à inadimplência do contratado, bem como quanto à existência de pagamento a ser efetuado, para que sejam acionados os meios pertinentes e necessários para garantir o recebimento de seus créditos.

7.26. Persistindo a irregularidade, o contratante deverá adotar as medidas necessárias à rescisão



ESTADO DE RORAIMA
PREFEITURA MUNICIPAL DE SÃO LUIZ DO ANAUÁ
SECRETARIA MUNICIPAL DE LICITAÇÃO E CONTRATAÇÃO
DEPARTAMENTO DE ANÁLISE E ELABORAÇÃO DE EDITAIS

contratual nos autos do processo administrativo correspondente, assegurada ao contratado a ampla defesa.

7.27. Havendo a efetiva execução do objeto, os pagamentos serão realizados normalmente, até que se decida pela rescisão do contrato, caso o contratado não regularize sua situação.

Prazo de pagamento

7.28. O pagamento será efetuado no prazo de até 30 (trinta) dias úteis, contados do ateste da medição pela fiscalização. Contudo, por se tratar de objeto custeado com recursos de transferência (Convênio ou Contrato de Repasse Federal/Estadual), o referido prazo de pagamento fica **condicionado à efetiva liberação dos recursos financeiros** pela entidade repassadora.

7.29. No caso de atraso pelo Contratante, os valores devidos ao contratado serão atualizados monetariamente entre o termo final do prazo de pagamento até a data de sua efetiva realização, mediante aplicação do índice XXXX de correção monetária.

Forma de pagamento

7.30. O pagamento será realizado através de ordem bancária, para crédito em banco, agência e conta corrente indicados pelo contratado.

7.31. Será considerada data do pagamento o dia em que constar como emitida a ordem bancária para pagamento.

7.32. Quando do pagamento, será efetuada a retenção tributária prevista na legislação aplicável. Independentemente do percentual de tributo inserido na planilha, quando houver, serão retidos na fonte, quando da realização do pagamento, os percentuais estabelecidos na legislação vigente.

7.33. O contratado regularmente optante pelo Simples Nacional, nos termos da Lei Complementar nº 123, de 2006, não sofrerá a retenção tributária quanto aos impostos e contribuições abrangidos por aquele regime. No entanto, o pagamento ficará condicionado à apresentação de comprovação, por meio de documento oficial, de que faz jus ao tratamento tributário favorecido previsto na referida Lei Complementar.

8 – FORMAS E CRITÉRIOS DE SELEÇÃO DO FORNECEDOR

8.1. A seleção do fornecedor deverá ser realizada pela seleção da proposta mais vantajosa e que cumpra todos os requisitos previstos neste PROJETO BÁSICO e do edital.

9 – DA ESTIMATIVA DO VALOR DA CONTRATAÇÃO

9.1. 9.1. O custo estimado total da contratação é de **R\$ 3.389.768,73 (Três milhões, trezentos e oitenta e nove mil, setecentos e sessenta e oito reais e setenta e três centavos)**, conforme pesquisa de preço anexa, elaborado através de consulta às tabelas SINAPI 09/2025, consoante o art. 23 da Lei nº 14.133/21.

10 – DOS RECURSOS ORÇAMENTÁRIOS

10.1. Os custos com a presente contratação correrão por conta da seguinte dotação orçamentária, se for o caso:



ESTADO DE RORAIMA
PREFEITURA MUNICIPAL DE SÃO LUIZ DO ANAUÁ
SECRETARIA MUNICIPAL DE LICITAÇÃO E CONTRATAÇÃO
DEPARTAMENTO DE ANÁLISE E ELABORAÇÃO DE EDITAIS

Órgão – Secretaria Municipal de Obras - SEMOB
FUNCIONAL: 16.451.0011.1243.0000
ELEMENTO: 4.4.90.51.00
FONTE: 700

10.2. A dotação relativa aos exercícios financeiros subsequentes será indicada após aprovação da Lei Orçamentária respectiva e liberação dos créditos correspondentes, mediante apostilamento.

11 – DAS DISPOSIÇÕES GERAIS

11.1. O Município reserva-se no direito de impugnar o serviço prestado, se este não estiver de acordo com as especificações contidas neste PROJETO BÁSICO.

11.2. Os casos omissos serão resolvidos com base nos dispositivos constantes na Lei 14.133/2021 e decretos regulamentadores.

11.3. Fica eleito o foro da Comarca de São Luiz do Anauá - RR como único e competente para dirimir quaisquer demandas do presente contrato, por mais privilegiado que outro possa ser.

SERVIDORES RESPONSÁVEIS:

EQUIPE DE ENGENHARIA

APROVO o presente PROJETO BÁSICO, cuja finalidade é subsidiar a contratação de todas as informações necessárias à prestação dos serviços, estando presentes os elementos necessários à identificação do objeto e todos os critérios para contratação de forma clara e concisa, além de cumprir com o determinado na legislação.

São Luiz do Anauá/RR, 20 de janeiro de 2026.

Elaborado por:

ISAAC THOMAS SANTOS E SANTOS
CREA: 091842101-2

YURI DARVIN CORREIA LIMA
CREA: 132267808





ESTADO DE RORAIMA
PREFEITURA MUNICIPAL DE SÃO LUIZ DO ANAUÁ
SECRETARIA MUNICIPAL DE LICITAÇÃO E CONTRATAÇÃO
DEPARTAMENTO DE ANÁLISE E ELABORAÇÃO DE EDITAIS

ANEXOS DO PROJETO BÁSICO



ESTADO DE RORAIMA
PREFEITURA MUNICIPAL DE SÃO LUIZ DO ANAUÁ
SECRETARIA MUNICIPAL DE LICITAÇÃO E CONTRATAÇÃO
DEPARTAMENTO DE ANÁLISE E ELABORAÇÃO DE EDITAIS

ANEXO II

MODELO DE TERMO DE CREDENCIAMENTO

A empresa _____, com sede à _____, na cidade de _____, C.N.P.J. n°. _____, por intermédio de seu representante legal o(a) Se-nhor(a) _____, portador(a) da Carteira de Identidade n°. _____ e do CPF n°. _____, para representá-la perante a **Secretaria Municipal de Licitação e Contratação -SEMLIC**, nos atos relacionados à modalidade concorrência pública Presencial n°. /____, podendo para tanto **formular ofertas e lances verbais** de preços, **manifestar intenção de interpor ou desistir de recursos**, requerer o registro em ata das observações que entender relevantes, concordar, discordar, transigir, desistir, firmar compromissos, requerer, alegar e assinar o que convier e, de modo geral, praticar todos os atos necessários e inerentes ao certame.

(Local e Data)

Assinatura do representante legal da
empresa Assinatura reconhecida

OBSERVAÇÕES IMPORTANTES:

- **Apresentar esta Declaração Junto ao Credenciamento, ou seja, fora dos Envelope n°. 01 PROPOSTA DE PREÇOS e Envelope n°. 02 DOCUMENTAÇÃO.**



ESTADO DE RORAIMA
PREFEITURA MUNICIPAL DE SÃO LUIZ DO ANAUÁ
SECRETARIA MUNICIPAL DE LICITAÇÃO E CONTRATAÇÃO
DEPARTAMENTO DE ANÁLISE E ELABORAÇÃO DE EDITAIS

ANEXO - III

MINUTA DE TERMO DE CONTRATO N. XXX/2026.

Aos ____ dias do mês de _____ do ano de dois e vinte e quatro, nesta cidade de São do Anauá - Estado de Roraima, na sede da Prefeitura Municipal de São Luiz Estado de Roraima Pálacio Prefeito Gentil Barbosa Gomes, situado na Avenida Macapá nº 1000, Centro, presente de um lado o **MUNICÍPIO DE SÃO LUIZ DO ANAUÁ**, pessoa jurídica pública interno, inscrita no **CNPJ nº 04.056.230/0001-23**, do, doravante denominado **CONTRATANTE**, neste ato representada por seu Prefeito **ELIAS BESCHORNER DA SILVA**, brasileiro, portador da Cedula de Identidade nº **140015-SESP/RR** e inscrito no CPF nº **601.325.312-91**, residente e domiciliado na Rua 01, S/Nº, Quadra nº 02, ST 06, Lote nº 03, Bairro Morbatlantica, Cep. 69.370-000, na cidade de São Luiz do Anauá, Estado de Roraima, e o(a) _____, inscrito(a) no CNPJ/MF sob o nº _____,

....., Inscrição Estadual _____, registro na Junta Comercial do Estado _____, sede na _____, bairro, Cidade _____, Estado _____, CEP _____ doravante designado **CONTRATADO**, neste ato representado(a) pelo Senhor(a) _____, nacionalidade _____, estado civil _____, profissão _____, portador da Cedula de Identidade nº _____/_____/_____, inscrito no CPF sob o nº _____, residente e domiciliado à Rua/Av. _____, Cidade _____, Estado _____, conforme atos constitutivos da empresa **OU** procuração apresentada nos autos, tendo em vista o que consta no **Processo nº XXX/2025**, concorrência pública Presencial nº **/2025**. e Emenda Parlamentar nº _____/_____, que se regerá pelas normas da **Lei nº 14.133, de 1º de abril de 2021**, e demais legislação aplicável, resolvem celebrar o presente Contrato de Execução de Obras/Serviços, mediante as cláusulas e condições seguintes:

CLÁUSULA PRIMEIRA –OBJETO (art. 92, I e II)

1.1. O objeto do presente instrumento é a **XX**, nas condições estabelecidas no **PROJETO BÁSICO**.

1.2. Vinculam esta contratação, independentemente de transcrição:

1.2.1. O **PROJETO BÁSICO**;

1.2.2. O Edital da Licitação; _____

1.2.3. A Proposta do **CONTRATADO**;

1.2.4. Eventuais anexos dos documentos supracitados.

1.2.5. Regime de execução é o de empreitada por preço unitário, tipo menor preço.

2. CLÁUSULA SEGUNDA VIGÊNCIA E PRORROGAÇÃO

2.1. O prazo de vigência da contratação é de **(XXXXXXXXXXXX)** dias contados da data de emissão da Ordem de Serviço emitida pela **CONTRATANTE**, podendo ser prorrogado nos termos do **art. 105 da Lei Federal nº 14.133, de 2021**.

2.3. O prazo de vigência será automaticamente prorrogado, independentemente de





ESTADO DE RORAIMA
PREFEITURA MUNICIPAL DE SÃO LUIZ DO ANAUÁ
SECRETARIA MUNICIPAL DE LICITAÇÃO E CONTRATAÇÃO
DEPARTAMENTO DE ANÁLISE E ELABORAÇÃO DE EDITAIS

termo aditivo, quando o objeto não for concluído no período firmado acima, ressalvadas as providências cabíveis no caso de culpa do **CONTRATADO**, previstas neste instrumento.

2.4. A prorrogação de que trata este item é condicionada ao ateste, pela autoridade competente, de que as condições e os preços permanecem vantajosos para a Administração, permitida a negociação com o **CONTRATADO**, atentando, ainda, para o cumprimento dos seguintes requisitos:

a) Estar formalmente demonstrado no processo que a forma de prestação dos serviços tem natureza continuada;

b) Seja juntado relatório que discorra sobre a execução do contrato, com informações de que os serviços tenham sido prestados regularmente;

c) Seja juntada justificativa e motivo, por escrito, de que a Administração mantém interesse na realização do serviço;

d) Haja manifestação expressa do contratado informando o interesse na prorrogação;

e) Seja comprovado que o contratado mantém as condições iniciais de habilitação.

2.5. O contratado não tem direito subjetivo à prorrogação contratual.

2.6. A prorrogação de contrato deverá ser promovida mediante celebração de termo aditivo.

2.7. Nas eventuais prorrogações contratuais, os custos não renováveis já pagos ou amortizados ao longo do primeiro período de vigência da contratação deverão ser reduzidos ou eliminados como condição para a renovação.

2.8. O contrato não poderá ser prorrogado quando o contratado tiver sido penalizado nas sanções de declaração de inidoneidade ou impedimento de licitar e contratar com poder público, observadas as abrangências de aplicação.

CLÁUSULA TERCEIRA - MODELOS DE EXECUÇÃO E GESTÃO CONTRATUAIS (art. 92, IV, VII e XVIII)

3.1. O regime de execução contratual, os modelos de gestão e de execução, assim como os prazos e condições de conclusão, entrega, observação e recebimento do objeto constam no **PROJETO BÁSICO**, Anexo III do **EDITAL**.

CLÁUSULA QUARTA – SUBCONTRATAÇÃO

4.1. Não será admitida a subcontratação.

CLÁUSULA QUINTA - PAGAMENTO (art. 92, V e VI)

5.1. O prazo para pagamento ao **CONTRATADO** e demais condições a ele referentes encontram-se definidos no **PROJETO BÁSICO**, Anexo III do **EDITAL**.

CLÁUSULA SEXTA - REAJUSTE (art. 92, V)

6.1. Os preços apresentados na proposta serão fixos e irrevogáveis, salvo na hipótese de o prazo de execução da obra/serviços exceder **12(doze)** meses, **contados da data da elaboração do orçamento estimado (art. 25, § 7º, da Lei Federal nº 14.133, de 2021)**, desde que a **CONTRATADA** não tenha dado causa ao atraso no cronograma físico-financeiro da obra, que poderá ser reajustado de acordo com a variação do **Índice Nacional da Construção Civil INCC, da Fundação Getúlio Vargas**, podendo, entretanto, ser estabelecido mais de um índice específico ou setorial, em conformidade com a realidade de mercado dos respectivos insumos(art.



ESTADO DE RORAIMA
PREFEITURA MUNICIPAL DE SÃO LUIZ DO ANAUÁ
SECRETARIA MUNICIPAL DE LICITAÇÃO E CONTRATAÇÃO
DEPARTAMENTO DE ANÁLISE E ELABORAÇÃO DE EDITAIS

92, V, c/c § 3º, da Lei Federal nº 14.133, de 2021).

6.2. No caso de reajuste, a **CONTRATADA** deverá formalizar o pedido a **CONTRATANTE**, que se reserva o direito de analisar e conceder o acréscimo pretendido.

6.3. Para o cálculo do reajuste aplicar-se-á a seguinte fórmula:

$$R = \frac{(I - I_0)}{I_0} \times V$$

onde:

R – Valor do reajuste procurado para a respectiva parcela da obra;

V – Valor da parcela a ser reajustada;

I Índice Nacional da Construção Civil INCC publicado pela Fundação Getúlio Vargas, referente ao mês em que se completar um ano da data da apresentação da proposta (para o primeiro reajuste), que será a data-base do reajuste. No caso de reajustes posteriores, será o índice referente ao mesmo mês do ano seguinte, sempre 12 meses posterior em relação a I₀.

I₀ – Índice da coluna citada, referente ao mês da apresentação da proposta.

CLÁUSULA SETIMA - OBRIGAÇÕES DA CONTRATADA (art. 92, XIV, XVI e XVII)

7.1 Durante a execução do objeto, a **CONTRATADA** deverá:

7.1.1 Executar as atividades descritas no orçamento básico e especificações técnicas dentro do prazo estabelecido pelo cronograma físico-financeiro, sob pena das sanções legais;

7.1.2. Respeitar rigorosamente a legislação vigente, em especial:

- Às normas e especificações constantes do **EDITAL**, no presente **PROJETO BÁSICO**, no Memorial Descritivo, nas Especificações de Técnicas e nos Projetos Técnicos de Engenharia;
- Às normas da ABNT;
- Às disposições legais da União, do Governo do Estado de Roraima e do Município de São Luiz do Anauá - Roraima;
- Aos regulamentos das empresas concessionárias do Estado de Roraima;
- Às prescrições e recomendações dos fabricantes dos equipamentos;
- Às normas internacionais consagradas, na falta das normas da ABNT;
- Às normas e legislações ambientais vigentes;
- Às normas regulamentadoras do Ministério do Trabalho.

7.1.3 Apresentar à **FISCALIZAÇÃO** as licenças necessárias conforme legislação vigente;

7.1.4 Fazer visita técnica ao local dos serviços acompanhado da **FISCALIZAÇÃO** da **CONTRATANTE**, antes de apresentar quaisquer boletins de medições;

7.1.5 Apresentar, anexo às medições, os seguintes elementos: relatório fotográfico; diário de obras atualizado, contendo a descrição detalhada de efetivo de funcionários da **CONTRATADA** locado na obra; relação de equipamentos e informação do tempo, indicando, em caso de chuva, a hora do início e do seu término; memória de cálculo



ESTADO DE RORAIMA
PREFEITURA MUNICIPAL DE SÃO LUIZ DO ANAUÁ
SECRETARIA MUNICIPAL DE LICITAÇÃO E CONTRATAÇÃO
DEPARTAMENTO DE ANÁLISE E ELABORAÇÃO DE EDITAIS

detalhada de todos os itens objeto da medição; planta iluminada indicando os serviços contemplados na respectiva medição, com todas as medidas necessárias e de acordo com a planilha de medição;

7.1.6 FORNECER e fiscalizar a utilização de equipamentos de proteção individual (EPI), equipamentos de proteção coletiva (EPC) e uniformes;

7.1.7 Devolver à **FISCALIZAÇÃO** e/ou aplicar mediante autorização por escrito, quaisquer materiais, equipamentos e/ou serviços passíveis de reutilização;

7.1.8 Solicitar previamente junto à Secretaria Municipal de Turismo e Meio Ambiente - **SEMTUMAB**, o **LICENCIAMENTO AMBIENTAL (LICENÇA DE INSTALAÇÃO)**, conforme legislação em vigor, de responsabilidade e ônus da empresa **CONTRATADA**. O Licenciamento Ambiental será obrigatório e condicionante a ordem de serviços, a qual deverá ser apresentada junto à Secretaria Municipal de Obras;

7.1.9 Fornecer os materiais e/ou serviços conforme as exigências específicas no **PROJETO BÁSICO**, em perfeitas condições de utilização;

7.1.10 Substituir os materiais e/ou serviços do objeto fornecido que se apresentarem em desacordo com as características e especificações exigidas, sem ônus para a **CONTRATANTE**;

7.1.11 Sujeitar-se a mais ampla e irrestrita fiscalização por parte da **CONTRATANTE**, prestando todos os esclarecimentos necessários, atendendo às reclamações formuladas e cumprindo todas as orientações da mesma, visando fiel desempenho do serviço;

7.1.12 Manter durante todo o período de vigência do presente contrato todas as condições que ensejaram a sua habilitação;

7.1.13 Efetuar imediata correção das deficiências apontadas pela contratante com relação à execução dos serviços e/ou aquisição dos materiais contratados;

7.1.14 Entregar os serviços e/ou materiais do objeto do projeto no local especificado neste instrumento, em conformidade com as especificações constantes no **PROJETO BÁSICO** e preço determinado na proposta e na quantidade solicitada pela **CONTRATANTE**;

7.1.15 Manter preposto aceito pela **CONTRATANTE** para representá-lo durante o período de execução do Contrato;

7.1.16 Retirar a Nota de Empenho emitida pela Secretaria Municipal de Orçamento Finanças, advinda da licitação, no prazo máximo de 02 (dois) dias, contados a partir da comunicação realizada pela **CONTRATANTE**; –

7.1.17 Prestar todos os esclarecimentos que lhe forem solicitados pela **CONTRATANTE**, atendendo prontamente a quaisquer reclamações;

7.1.18 As metas físico-financeiras, projetos, locais de execução, não podem ser alteradas em hipótese alguma, sem a expressa e escrita anuência da **CONTRATANTE**;

7.1.19 Instalar e manter em bom estado de conservação, a placa de identificação da obra, sendo o local definido pela **FISCALIZAÇÃO**;



ESTADO DE RORAIMA
PREFEITURA MUNICIPAL DE SÃO LUIZ DO ANAUÁ
SECRETARIA MUNICIPAL DE LICITAÇÃO E CONTRATAÇÃO
DEPARTAMENTO DE ANÁLISE E ELABORAÇÃO DE EDITAIS

7.1.20 Permitir livre acesso aos seus documentos e registros contábeis, referentes ao objeto contratado, para aos servidores do órgão ou entidade pública concedente e dos órgãos de controle interno e externo, em atendimento ao artigo 43, da Portaria Interministerial nº 424/2016;

7.1.21 Demais obrigações estão Expressas no Memorial descritivo e técnicas, que é parte integrante deste edital.

CLÁUSULA OITAVA - OBRIGAÇÕES DO CONTRATANTE (art. 92. X, XI e XIV)

8.1 Emitir através do setor competente, a Ordem de Serviço, devendo fazê-lo em no máximo 10 (dez) dias úteis, contados a partir da assinatura do contrato;

8.2 A Ordem de Serviço só será emitida após a **CONTRATADA** apresentar a Licença de Instalação prevista no subitem “7.1.8”;

8.2.1 Caso a Licença de Instalação não esteja pronta, o prazo de emissão da Ordem de Serviço estabelecido no subitem 8.1., excepcionalmente, poderá ser prorrogado, desde que esteja devidamente comprovado que a **CONTRATADA** deu entrada no pedido da Licença de Instalação emitida pela **SEMTUMAB**;

8.3 Promover, por intermédio do fiscal indicado, a fiscalização, acompanhamento, conferência e avaliação da execução dos serviços objeto do **TERMO DE REFERÊNCIA** e seus anexos;

8.4 Prestar as informações e os esclarecimentos que venham a ser solicitados pela **CONTRATADA**, no que concerne a execução dos serviços;

8.5 Observar se durante a vigência do Contrato estão sendo mantidas todas as condições de habilitação e qualificação exigidas no **PROJETO BÁSICO**;

8.6 Providenciar a lavratura dos Termos de Recebimento Provisório e Definitivo da Obra/Serviços;

8.7 Permitir aos funcionários da **CONTRATADA**, devidamente credenciados, encarregados da prestação dos serviços objeto deste **PROJETO BÁSICO**, completo e livre acesso aos

8.8 ora firmado, bem como aos locais de execução do respectivo objeto;

8.9 Permitir Conforme locais da execução dos serviços, possibilitando-lhes executá-los e procederem às verificações técnicas necessárias;

8.10 Permitir o livre acesso aos servidores do órgão **CONCEDENTE**, e dos órgãos de controle interno e externo, a qualquer tempo e lugar, aos processos, documentos e informações referente ao Convênio-Decreto 19.850/2015-E: Art. 10. São cláusulas necessárias nos instrumentos regulados por este Decreto as que estabeleçam:

XVII - livre acesso de servidores dos órgãos de Controle do Estado ao qual esteja subordinada a concedente, a todos os documentos e informações relacionados direta ou indiretamente com o instrumento pactuado, notadamente quando se trata de ação de fiscalização ou auditoria;

Acórdão TCE: 8.10. recomendar aos atuais gestores da Controladoria-Geral do Estado, da Secretaria de Estado de Infraestrutura, da Secretaria de Estado da



ESTADO DE RORAIMA
PREFEITURA MUNICIPAL DE SÃO LUIZ DO ANAUÁ
SECRETARIA MUNICIPAL DE LICITAÇÃO E CONTRATAÇÃO
DEPARTAMENTO DE ANÁLISE E ELABORAÇÃO DE EDITAIS

Fazenda e da Prefeitura do Município de Alto Alegre para que atuem de forma preventiva e concomitante na fiscalização dos valores transferidos na forma de convênios, estabelecendo mecanismos de controle mais eficientes, reformulando meios, se for o caso, visando à proteção dos recursos públicos; (Grifo Nosso) (Acórdão nº 048/2019 TCERR PLENO);

8.11 Facilitar a supervisão e a fiscalização do órgão **CONCEDENTE**, permitindo-lhe efetuar acompanhamento *in loco* e fornecendo, sempre que solicitado, as informações e os documentos relacionados com a execução do objeto do Convênio, especialmente no que se refere ao exame da documentação relativa à licitação realizada e ao contrato celebrado;

8.12 Promover, através de seu representante, o acompanhamento e a fiscalização dos serviços, sob os aspectos quantitativos e qualitativos, anotando em registro próprio as falhas detectadas e comunicando as ocorrências de quaisquer fatos que, a seu critério, exijam medidas corretivas por parte da **CONTRATADA**;

8.13 Comunicar prontamente à **CONTRATADA** toda e qualquer anormalidade verificada que interfira na execução dos serviços, a fim de que qualquer falha seja sanada em tempo hábil;

8.14 Efetuar o pagamento à **CONTRATADA**, de acordo com a Cláusula Décima Terceira deste **PROJETO BÁSICO**;

CLÁUSULA NONA - OBRIGAÇÕES PERTINENTES À LGPD

9.1. As partes deverão cumprir a **Lei nº 13.709, de 14 de agosto de 2018 (LGPD)**, quanto a todos os dados pessoais a que tenham acesso em razão do certame ou do contrato administrativo que eventualmente venha a ser firmado, a partir da apresentação da proposta no procedimento de contratação, independentemente de declaração ou de aceitação expressa.

9.2. Os dados obtidos somente poderão ser utilizados para as finalidades que justificaram seu acesso e de acordo com a boa-fé e com os princípios do **art. 6º da LGPD**.

9.3. É vedado o compartilhamento com terceiros dos dados obtidos fora das hipóteses permitidas em Lei.

9.4. A Administração deverá ser informada no prazo de 5 (cinco) dias úteis sobre todos os contratos de sub operação firmados ou que venham a ser celebrados pelo Contratado.

9.5. Terminado o tratamento dos dados nos termos do **art. 15 da LGPD**, é dever do contratado eliminá-los, com exceção das hipóteses do **art. 16 da LGPD**, incluindo aquelas em que houver necessidade de guarda de documentação para fins de comprovação do cumprimento de obrigações legais ou contratuais e somente enquanto não prescritas essas obrigações.

9.6. É dever do **CONTRATADO** orientar e treinar seus empregados sobre os deveres, requisitos e responsabilidades decorrentes da LGPD.

9.7. O **CONTRATADO** deverá exigir de suboperadores e subcontratados o cumprimento dos deveres da presente cláusula, permanecendo integralmente responsável por garantir sua observância.



ESTADO DE RORAIMA
PREFEITURA MUNICIPAL DE SÃO LUIZ DO ANAUÁ
SECRETARIA MUNICIPAL DE LICITAÇÃO E CONTRATAÇÃO
DEPARTAMENTO DE ANÁLISE E ELABORAÇÃO DE EDITAIS

9.8. O **CONTRATANTE** poderá realizar diligência para aferir o cumprimento dessa cláusula, devendo o **CONTRATADO** atender prontamente eventuais pedidos de comprovação formulados.

9.9. O **CONTRATADO** deverá prestar, no prazo fixado pelo **CONTRATANTE**, prorrogável justificadamente, quaisquer informações acerca dos dados pessoais para cumprimento da LGPD, inclusive quanto a eventual descarte realizado.

9.10. Bancos de dados formados a partir de contratos administrativos, notadamente aqueles que se proponham a armazenar dados pessoais, devem ser mantidos em ambiente virtual controlado, com registro individual rastreável de tratamentos realizados (LGPD, art. 37), com cada acesso, data, horário e registro da finalidade, para efeito de responsabilização, em caso de eventuais omissões, desvios ou abusos.

9.11. Os referidos bancos de dados devem ser desenvolvidos em formato interoperável, a fim de garantir a reutilização desses dados pela Administração nas hipóteses previstas na LGPD.

9.12. O contrato está sujeito a ser alterado nos procedimentos pertinentes ao tratamento de dados pessoais, quando indicado pela autoridade competente, em especial a ANPD por meio de opiniões técnicas ou recomendações, editadas na forma da LGPD.

9.13. Os contratos e convênios de que trata o **§ 1º do art. 26 da LGPD** deverão ser comunicados à autoridade nacional.

CLÁUSULA DÉCIMA – GARANTIA DE EXECUÇÃO (art. 92. XII)

10.1. A **CONTRATADA** deverá apresentar à **CONTRATANTE**, no ato da assinatura do contrato, comprovante de prestação de garantia correspondente ao percentual de 5% (cinco por cento) do valor atualizado do contrato, podendo optar por caução em dinheiro ou títulos da dívida pública, seguro-garantia ou fiança bancária, conforme determinam os **arts. 96, 97, 98, 99, 100, 101 e 102 da Lei Federal nº 14.133, de 2021**.

10.2. A garantia assegurará, qualquer que seja a modalidade escolhida, o pagamento de:

a) Padvindo do não cumprimento do objeto do contrato e do não adimplemento das demais obrigações nele previstas;

b) Prejuízos causados à **CONTRATANTE** ou a terceiros, decorrentes de culpa ou dolo durante a execução do contrato;

c) As multas moratórias e punitivas aplicadas pela **CONTRATANTE** à **CONTRATADA**;

d) Obrigações trabalhistas, fiscais e previdenciárias de qualquer natureza, não honradas pela **CONTRATADA**.

e) Não serão aceitas garantias na modalidade seguro-garantia em cujos termos não constem expressamente os eventos indicados nas alíneas “a” a “d” do item anterior.

10.3. A garantia em dinheiro deverá ser efetuada no Banco do Brasil, em conta específica com correção monetária, em favor do **MUNICÍPIO DE SÃO LUIZ DO ANAUÁ**.

10.4. A inobservância do prazo fixado para apresentação da garantia, conforme o item



ESTADO DE RORAIMA
PREFEITURA MUNICIPAL DE SÃO LUIZ DO ANAUÁ
SECRETARIA MUNICIPAL DE LICITAÇÃO E CONTRATAÇÃO
DEPARTAMENTO DE ANÁLISE E ELABORAÇÃO DE EDITAIS

10.1, acarretará a aplicação de multa de 0,2% (dois décimos por cento) do valor do contrato por dia de atraso, até o máximo de 5% (cinco por cento).

10.5. O atraso superior a 30 (trinta) dias autoriza a **CONTRATANTE** a promover a retenção dos pagamentos devidos à **CONTRATADA**, até o limite de 5% (cinco por cento) do valor do contrato, a título de garantia.

a) A retenção efetuada com base no item 10.1 não gera direito a nenhum tipo de compensação financeira à **CONTRATADA**;

b) A **CONTRATADA**, a qualquer tempo, poderá substituir a retenção efetuada com base no item 11.1 por quaisquer das modalidades de garantia, caução em dinheiro ou títulos da dívida pública, seguro garantia ou fiança bancária.

10.6. O garantidor deverá declarar expressamente que tem plena ciência dos termos do edital e das cláusulas contratuais.

10.7. O garantidor não é parte interessada para figurar em processo administrativo instaurado pela **CONTRATANTE** com o objetivo de apurar prejuízos e/ou aplicar sanções à **CONTRATADA**.

10.8. Será considerada extinta a garantia:

a) com a devolução da apólice, carta fiança ou autorização para o levantamento de importâncias depositadas em dinheiro a título de garantia, acompanhada de declaração da **CONTRATANTE**, mediante termo circunstanciado, de que a **CONTRATADA** cumpriu todas as cláusulas do contrato;

b) com a extinção do contrato.

10.9. Isenção de Responsabilidade da Garantia

a) A **CONTRATANTE** não executará a garantia na ocorrência de uma ou mais das seguintes hipóteses:

a.1) caso fortuito ou força maior;

a.2) alteração, sem prévio conhecimento da seguradora ou do fiador, das obrigações contratuais;

a.3) descumprimento das obrigações pela **CONTRATADA** decorrentes de atos ou fatos praticados pela **CONTRATANTE**;

a.4) atos ilícitos dolosos praticados por servidores da **CONTRATANTE**.

b) Caberá à própria **CONTRATANTE** apurar a isenção da responsabilidade prevista nos itens a.3 e a.4 deste **PROJETO BÁSICO**, não sendo a entidade garantidora parte no processo instaurado pela **CONTRATANTE**;

c) Não serão aceitas garantias que incluam outras isenções de responsabilidade que não as previstas neste item.

10.10. Para efeitos da execução da garantia, os inadimplementos contratuais deverão ser comunicados pelo **CONTRATANTE** à **CONTRATADA** e/ou à Instituição Garantidora, no prazo máximo de 90 (noventa) dias após o término de vigência do contrato.

CLÁUSULA DÉCIMA PRIMEIRA DAS PENALIDADES

11.1. O descumprimento pela **CONTRATADA**, de quaisquer das cláusulas e/ou condições estabelecidas neste instrumento, ocasionando a inexecução total ou parcial do acordado, ensejará, garantida a prévia defesa, a extinção do contrato, na forma prescrita no **art. 137 da Lei Federal nº 14.133, de 2021**.



ESTADO DE RORAIMA
PREFEITURA MUNICIPAL DE SÃO LUIZ DO ANAUÁ
SECRETARIA MUNICIPAL DE LICITAÇÃO E CONTRATAÇÃO
DEPARTAMENTO DE ANÁLISE E ELABORAÇÃO DE EDITAIS

11.2. Com fundamento nos **art. 156 e 162 da Lei Federal nº 14.133, de 2021**, que assegura o contraditório e ampla defesa, a **CONTRATADA** ficará sujeita, pela inexecução total ou parcial do contrato, por atraso injustificado, assim considerado pela **CONTRATANTE**, as seguintes sanções:

a) Advertência, exclusivamente quando do cometimento, pela **CONTRATADA**, da infração administrativa prevista no **art. 155, inciso I, da Lei Federal nº 14.133, de 2021**, quando não se justificar a imposição de penalidade mais grave.

b) Suspensão temporária do direito de licitar e contratar com o Município de São Luiz – Estado de Roraima e impedimento de contratar com o órgão, entidade ou unidade administrativa pela qual a Administração Pública opera e atua concretamente, pelo prazo de até 02 (dois) anos;

c) Declaração de inidoneidade para licitar e contratar com a Administração Pública por um período de até 05 (cinco) anos;

d) Multas.

11.3. A **CONTRATADA**, quando não puder cumprir os prazos estipulados para a execução dos serviços, total ou parcialmente, deverá apresentar justificativa por escrito, devidamente comprovada, acompanhada de pedido de prorrogação, nos casos de ocorrência de fato superveniente, excepcional ou imprevisível, estranho à vontade das partes, que altere fundamentalmente as condições deste contrato, ou que impeça a sua execução, por fato ou ato de terceiro reconhecido pela **CONTRATADA** em documento contemporâneo à sua ocorrência.

11.4. Solicitação de prorrogação, com a indicação do novo prazo de entrega/execução, deverá ser encaminhada ao **CONTRATANTE** até o vencimento do prazo de entrega, ficando a critério do **CONTRATANTE** a sua aceitação.

11.5. Vencido o prazo proposto e aceito pela **CONTRATANTE**, sem prestação do serviço, total ou parcialmente, a **CONTRATANTE** oficiará à **CONTRATADA** comunicando-lhe a data-limite para a regularização de sua prestação. A partir dessa data considerar-se-á inadimplência, sendo-lhe aplicadas as sanções cabíveis.

11.6. As multas devidas e/ou prejuízos causados ao **CONTRATANTE**, pela **CONTRATADA**, serão deduzidas de pleno direito de valores devidos ou, caso a **CONTRATADA** inadimplente não tiver crédito a receber, terá o prazo de 05 (cinco) dias úteis, contados a partir do recebimento da notificação, para recolhimento da multa através do Documento de Arrecadação Municipal DAM, em favor do **MUNICÍPIO DE SÃO LUIZ**, ou cobrados judicialmente.

11.6.1. Se a multa aplicada e as indenizações cabíveis forem superiores ao valor de pagamento eventualmente devido pela Administração ao contratado, além da perda desse valor, a diferença será descontada da garantia prestada ou será cobrada judicialmente.

11.7. O pedido de prorrogação extemporâneo ou não justificado da **CONTRATADA** na forma disposta no **PROJETO BÁSICO** será prontamente indeferido pela **CONTRATANTE**, sujeitando-se a **CONTRATADA** às sanções previstas em lei e no contrato.

11.8. A aplicação de multas, bem como a extinção contratual, não impede que a **CONTRATANTE** aplique à **CONTRATADA** faltosa as demais sanções previstas no art. **156 da Lei Federal nº 14.133, de 2021** (advertência, suspensão temporária ou declaração de inidoneidade).



ESTADO DE RORAIMA
PREFEITURA MUNICIPAL DE SÃO LUIZ DO ANAUÁ
SECRETARIA MUNICIPAL DE LICITAÇÃO E CONTRATAÇÃO
DEPARTAMENTO DE ANÁLISE E ELABORAÇÃO DE EDITAIS

11.9. A aplicação da penalidade de “Advertência” (art. 156, I), prescinde de contraditório e a ampla defesa.

11.10.1. A aplicação da penalidade de “Multa” (**art. 156, II**), será facultado à **CONTRATADA** a apresentação de defesa (**art. 157**) no prazo de **15 dias úteis**, a contar da data da intimação.

11.10.2. Na aplicação das demais penalidades (**art. 156, III e IV**), será necessária a abertura de “processo de responsabilização”.

11.10. A aplicação das aludidas multas não impede que a **CONTRATANTE** rescinda unilateralmente o contrato e aplique as outras sanções cabíveis.

11.12. A recusa injustificada da Adjudicatária em assinar o Contrato, após devidamente convocada, dentro do prazo estabelecido pela **CONTRATANTE**, equivale à inexecução total do contrato, sujeitando-a às penalidades acima estabelecidas;

11.13. A aplicação de qualquer penalidade não exclui a aplicação da multa;

11.14. A autoridade competente, na aplicação das sanções, levará em consideração a gravidade da conduta do infrator, o caráter educativo da pena, bem como o dano causado à **CONTRATANTE**, observado o princípio da proporcionalidade;

11.15. Caso a **CONTRATANTE** determine, a multa deverá ser recolhida no prazo de **05 (cinco) dias** úteis, a contar da data do recebimento da comunicação enviada pela autoridade competente.

CLÁUSULA DÉCIMA SEGUNDA – DA EXTINÇÃO CONTRATUAL (art. 92, XIX)

12.1. A extinção contratual ocorrerá imediata e independentemente de interpelação judicial ou extrajudicial quando ocorrerem as situações previstas **artigo 155, inciso I, II e III e artigo 137 da Lei Federal nº 14.133, de 2021** na forma prescrita nos **artigos 137, 138 e 139**, do mencionado Diploma Legal;

12.2. O não cumprimento ou o cumprimento irregular das cláusulas e condições estabelecidas neste Contrato, por parte da **CONTRATADA**, assegurará ao **CONTRATANTE** o direito de dá-lo por rescindido, mediante notificação através de ofício, entregue diretamente ou por via postal, com prova de recebimento, sem ônus de qualquer espécie para a Administração.

CLÁUSULA DÉCIMA TERCEIRA – DO VALOR DA CONTRATAÇÃO

13.1. O valor total do contrato é de **R\$ XXXXXXXXXXX (XXXXXXXXXXXX)**;

13.2. No valor acima estão incluídas as despesas ordinárias diretas e indiretas decorrentes da execução contratual, inclusive tributos e/ou impostos, encargos sociais, trabalhistas, previdenciários, fiscais e comerciais incidentes, taxa de administração, frete, seguro e outros necessários ao cumprimento integral do objeto da contratação.

CLÁUSULA DÉCIMA QUARTA – DOTAÇÃO ORÇAMENTÁRIA (art. 92, VIII)

14.1. As despesas decorrentes da presente contratação correrão à conta de recursos específicos consignados na dotação abaixo discriminada:

a) Gestão/Unidade: **xxxx**

b) Fonte de Recursos: **XXXX- XXXXXXXXXXXXXXXX**

c) Programa de Trabalho: **XXXXXXXXXXXXXXXXXXXXX**

d) Elemento de Despesa: **4.4.90.51.00**





ESTADO DE RORAIMA
PREFEITURA MUNICIPAL DE SÃO LUIZ DO ANAUÁ
SECRETARIA MUNICIPAL DE LICITAÇÃO E CONTRATAÇÃO
DEPARTAMENTO DE ANÁLISE E ELABORAÇÃO DE EDITAIS

14.2. A dotação relativa aos exercícios financeiros subsequentes será indicada após aprovação da Lei Orçamentária respectiva e liberação dos créditos correspondentes, mediante apostilamento.

CLÁUSULA DÉCIMA QUINTA – DOS CASOS OMISSOS (art. 92. III)

15.1. Os casos omissos serão decididos pelo contratante, segundo as disposições contidas na **Lei Federal nº 14.133, de 2021**, e demais normas federais aplicáveis e, subsidiariamente, segundo as disposições contidas na **Lei nº 8.078, de 1990 Código de Defesa do Consumidor** e normas e princípios gerais dos contratos.

CLÁUSULA DÉCIMA SEXTA - ALTERAÇÕES

16.1. Eventuais alterações contratuais reger-se-ão pela disciplina dos **arts. 124 e seguintes da Lei Federal nº 14.133, de 2021**.

16.2. O contratado é obrigado a aceitar, nas mesmas condições contratuais, os acréscimos ou supressões que se fizerem necessários, até o limite de 25% (vinte e cinco por cento) do valor inicial atualizado do contrato.

16.3. As alterações contratuais deverão ser promovidas mediante celebração de termo aditivo, submetido à prévia aprovação da consultoria jurídica do contratante, salvo nos casos de justificada necessidade de antecipação de seus efeitos, hipótese em que a formalização do aditivo deverá ocorrer no prazo máximo de 1 (um) mês (**art. 132 da Lei Federal nº 14.133, de 2021**).

16.2. Registros que não caracterizam alteração do contrato podem ser realizados por simples apostila, dispensada a celebração de termo aditivo, na forma do **art. 136 da Lei Federal nº 14.133, de 2021**.

17. CLÁUSULA DÉCIMA SETIMA- PUBLICAÇÃO

17.1. Incumbirá ao contratante divulgar o presente instrumento no Portal Nacional de Contratações Públicas (PNCP), na forma prevista no **art. 94 da Lei Federal nº 14.133, de 2021**, bem como no respectivo sítio oficial na Internet, em atenção ao **art. 91, caput, da Lei n.º 14.133, de 2021**, e ao **art. 8º, §2º, da Lei n. 12.527, de 2011, c/c art. 7º, §3º, inciso V, do Decreto n. 7.724, de 2012**.

CLÁUSULA DÉCIMA OITAVA – FORO (art. 92. §1º)

18.1. As partes **CONTRATANTE** e **CONTRATADA**, de comum acordo, elegem o foro da Comarca de São Luiz do Anauá - Estado de Roraima, com renúncia expressa a qualquer outro por mais privilegiado que seja para dirimir quaisquer dúvidas oriundas deste contrato.

18.2. E por estarem, **justos e contratados**, em caráter irrevogável, as partes, **CONTRATANTE** e **CONTRATADA**, constantes do presente Contrato, bem como qualificadas, firmam o presente Instrumento, em 02 (duas) vias de igual teor e forma, na presença de testemunhas, para que produza os efeitos legais.

São Luiz do Anauá/RR, _____ de ____ de 2025.



ESTADO DE RORAIMA
PREFEITURA MUNICIPAL DE SÃO LUIZ DO ANAUÁ
SECRETARIA MUNICIPAL DE LICITAÇÃO E CONTRATAÇÃO
DEPARTAMENTO DE ANÁLISE E ELABORAÇÃO DE EDITAIS

Pela Contratante:

Xxxxxxxxxx
Prefeito Municipal

Pela Contratada:

Contratada



ESTADO DE RORAIMA
PREFEITURA MUNICIPAL DE SÃO LUIZ DO ANAUÁ
SECRETARIA MUNICIPAL DE LICITAÇÃO E CONTRATAÇÃO
DEPARTAMENTO DE ANÁLISE E ELABORAÇÃO DE EDITAIS

ANEXO - IV

MODELO DE DECLARAÇÃO QUE TEM TOTAL CONHECIMENTO

A empresa _____, com sede à _____, na cidade de _____, C.N.P.J. nº. _____, por intermédio de seu representante legal o(a) Senhor(a) _____, portador(a) da Carteira de Identidade nº. _____ e do CPF nº. _____, **DECLARA**, que tem total conhecimento e aceitação estipuladas no **EDITAL** e dispõe de equipamentos necessários para execução dos serviços objeto da presente licitação.

(Local e Data)

Assinatura do representante legal da
empresa Assinatura
reconhecida



ESTADO DE RORAIMA
PREFEITURA MUNICIPAL DE SÃO LUIZ DO ANAUÁ
SECRETARIA MUNICIPAL DE LICITAÇÃO E CONTRATAÇÃO
DEPARTAMENTO DE ANÁLISE E ELABORAÇÃO DE EDITAIS

ANEXO- V

**MODELO DE DECLARAÇÃO QUE A EMPRESA LICITANTE REALIZARA OS
SERVICOS DESTE EDITAL DE ACORDO COM A LEGISLAÇÃO AMBIENTAL
VIGENTE**

A empresa _____, com sede à _____, na cidade de _____,
C.N.P.J. n°. _____, por intermédio de seu representante legal o(a) Se-
nhor(a) _____, portador(a) da Carteira de Identidade n°. _____ e do CPF
n°. _____, **DECLARA**, que realizará os serviços objeto do presente **EDITAL** em
conformidade com a legislação Ambiental Vigente.

(Local e Data)

Assinatura do representante legal da
empresa Assinatura
reconhecida



ESTADO DE RORAIMA
PREFEITURA MUNICIPAL DE SÃO LUIZ DO ANAUÁ
SECRETARIA MUNICIPAL DE LICITAÇÃO E CONTRATAÇÃO
DEPARTAMENTO DE ANÁLISE E ELABORAÇÃO DE EDITAIS

ANEXO - VI

DECLARAÇÃO INDICANDO RESPONSÁVEL TÉCNICO

(Este modelo deverá ser transcrito na forma e na íntegra, em papel timbrado da empresa)

A empresa _____, CNPJ N° _____, com sede localizada na _____, por intermédio de seu representante legal o(a) Senhor(a) _____, portador(a) da Carteira de Identidade n° _____ e do CPF n° _____, **DECLARA** que o responsável técnico que acompanhará(ão) a execução dos serviços, será o se-nhor(a) _____, Inscrito no CPF n°, Registro no CREA/CAU/CFT n° _____.

(Local e Data)

(Nome e Assinatura do Representante Legal da Empresa)
(Endereço, se Inexistente no Papel Impresso)



ESTADO DE RORAIMA
PREFEITURA MUNICIPAL DE SÃO LUIZ DO ANAUÁ
SECRETARIA MUNICIPAL DE LICITAÇÃO E CONTRATAÇÃO
DEPARTAMENTO DE ANÁLISE E ELABORAÇÃO DE EDITAIS

ANEXO - VII

DECLARAÇÃO QUE EXECUTARÁ O(S) SERVIÇO(S) DE ACORDO COM OS PROJETOS

(Este modelo deverá ser transcrito na forma e na íntegra, em papel timbrado da empresa)

A empresa _____, CNPJ N°. _____, com sede localizada na _____, por intermédio de seu representante legal o(a) Senhor(a) _____, portador(a) da Carteira de Identidade n°.

_____ e do CPF n°. _____ **DECLARA** de que executará o(s) serviço(s) de acordo com os projetos, especificações técnicas e planilha orçamentária, que alocará os equipamentos, pessoal técnico especializado e materiais necessários, e que tomará todas as medidas para assegurar um controle adequado da qualidade, prevenir e mitigar o impacto sobre o meio ambiente, sobre os usuários e moradores vizinhos.

(Local e Data)

(Nome e Assinatura do Representante Legal da Empresa)
(Endereço, se Inexistente no Papel Impresso)



ESTADO DE RORAIMA
PREFEITURA MUNICIPAL DE SÃO LUIZ DO ANAUÁ
SECRETARIA MUNICIPAL DE LICITAÇÃO E CONTRATAÇÃO
DEPARTAMENTO DE ANÁLISE E ELABORAÇÃO DE EDITAIS

ANEXO - VIII

DECLARAÇÃO QUE RECEBEU TODAS AS PECAS RELATIVAS Á LICITAÇÃO

(Este modelo deverá ser transcrito na forma e na íntegra, em papel timbrado da empresa)

A empresa _____, CNPJ N°. _____, com sede localizada na _____, por intermédio de seu representante legal o(a) Senhor(a) _____, portador(a) da Carteira de Identidade n°.

_____ e do CPF n°. _____ **DECLARA**, que recebeu todas as peças relativas à licitação: editais, orçamentos, cronogramas, memoriais, especificações, plantas gráficas e outros materiais pertinentes à licitação.

(Local e Data)

(Nome e Assinatura do Representante Legal da Empresa)
(Endereço, se Inexistente no Papel Impresso)



ESTADO DE RORAIMA
PREFEITURA MUNICIPAL DE SÃO LUIZ DO ANAUÁ
SECRETARIA MUNICIPAL DE LICITAÇÃO E CONTRATAÇÃO
DEPARTAMENTO DE ANÁLISE E ELABORAÇÃO DE EDITAIS

ANEXO - IX

DECLARAÇÃO FORMAL DO RESPONSÁVEL TÉCNICO

(Este modelo deverá ser transcrito na forma e na íntegra, em papel timbrado da empresa)

A empresa _____, CNPJ N°. _____, com sede localizada na _____, por intermédio de seu representante legal o(a) Senhor(a) _____, portador(a) da Carteira de Identidade n°.

_____ e do CPF n°. _____ **DECLARA**, que tem pleno conhecimento das condições e peculiaridades existentes, inerentes a natureza dos serviços a serem executados (condições dos locais para a execução do objeto), assumindo total **RESPONSABILIDADE** por esta declaração, ficando impedida, de no futuro, pleitear qualquer desconhecimento do local, alterações contratuais, de natureza técnica e/ou financeira.

(Local e Data)

(Nome e Assinatura do Representante Legal da Empresa e Responsável técnico)
(Endereço, se Inexistente no Papel Impresso)



ESTADO DE RORAIMA
PREFEITURA MUNICIPAL DE SÃO LUIZ DO ANAUÁ
SECRETARIA MUNICIPAL DE LICITAÇÃO E CONTRATAÇÃO
DEPARTAMENTO DE ANÁLISE E ELABORAÇÃO DE EDITAIS

ANEXO X
MODELO DE CAPACIDADE ECONOMICA E
FINANCEIRA(INDICE DE LIQUIDEZ)

(Este modelo deverá ser transcrito na forma e na íntegra ,em papel impresso da empresa)

A capacidade econômica e financeira das empresas **LICITANTES** será avaliada mediante exame dos seguintes indicadores, computados a partir das informações contábeis contidas no item 4.7.3.2., alínea “a” e demais subitens do Edital, conforme fórmula abaixo:

ÍNDICE DE LIQUIDEZ CORRENTE ILC

Ativo Circulante = AC

Passivo Circulante = PC
ILC = AC/ PC

ÍNDICE DE LIQUIDEZ GERA LILG

Circulante = AC

Passivo Circulante = PC Realizável a

Longo Prazo = RLP Exigível a Longo Prazo =ELPILG

LILG = (AC+RLP)/(PC+ELP)

SOLVÊNCIA GERAL SG

Ativo Total= AT
Passivo Circulante =

PC Exigível a Longo Prazo = ELP
SG = (AT)/(PC+ELP)

Local/Data

NOTA EXPLICATIVA DO CONTADOR DE QUE A LICITANTE ATENDE
AO ITEM: 4.7.3.2., (alínea “a”) E SEUS SUBITENS DO EDITAL
CONCORRÊNCIA PÚBLICA PRESENCIAL Nº ____/2025.

O conjunto Completo das Demonstrações Contábil na qual as empresas são obrigadas a cumprir (Na forma da Lei) inclui especificadamente às Notas Explicativas, ou seja, sua apresentação é obrigatória no Processo Licitatório. Portanto qualquer omissão aos Subitens do item 3.17 da [Resolução 1.255/2009](#), é passível de Inabilitação no certame licitatório.

—
Assinatura Manuscrita
Identificável do Profissional Com
firma reconhecida em cartório.
CRC/NºXXXX



ESTADO DE RORAIMA
PREFEITURA MUNICIPAL DE SÃO LUIZ DO ANAUÁ
SECRETARIA MUNICIPAL DE LICITAÇÃO E CONTRATAÇÃO
DEPARTAMENTO DE ANÁLISE E ELABORAÇÃO DE EDITAIS

ANEXO - XI
**DECLARAÇÃO QUE A PROPOSTAS ECONÔMICAS COMPREENDEM A
INTEGRALIDADE DOS CUSTOS DOS DIREITOS TRABALHISTAS**
(Este modelo deverá ser transcrito na forma e na íntegra, em papel timbrado da empresa)

A empresa _____, CNPJ N°. _____, com sede localizada na _____, por intermédio de seu representante legal o(a) Senhor(a) _____, portador(a) da Carteira de Identidade n°.

_____ e do CPF n°. _____ **DECLARA**, que suas propostas econômicas compreendem a integralidade dos custos para atendimento dos direitos trabalhistas assegurados na Constituição Federal, nas leis trabalhistas, nas normas infralegais, nas convenções coletivas de trabalho e nos termos de ajustamento de conduta, vigentes na data de entrega das propostas **(art. 63, §1º, da Lei 14.133, de 2021);**

(Local e Data)

(Nome e Assinatura do Representante Legal da Empresa)
(Endereço, se Inexistente no Papel Impresso)



ESTADO DE RORAIMA
PREFEITURA MUNICIPAL DE SÃO LUIZ DO ANAUÁ
SECRETARIA MUNICIPAL DE LICITAÇÃO E CONTRATAÇÃO
DEPARTAMENTO DE ANÁLISE E ELABORAÇÃO DE EDITAIS

ANEXO - XII

**DECLARAÇÃO FACE AO INCISO XXXIII DO ART. 7º DA CONSTITUIÇÃO
FEDERAL DE 1988**

(Este modelo deverá ser transcrito na forma e na íntegra, em papel impresso da empresa)

Ref.: (Identificação da licitação)

_____ (nome da empresa), inscrita no CNPJ sob o nº.
_____, por intermédio de seu representante legal o(a) Se-
nhor(a) _____, portador(a) da Carteira de Identidade nº. _____ e do
CPF nº. _____ **DECLARA, Cumpre com o disposto no inciso XXXIII, do
artigo 7º, da Constituição Federal, que proíbe o trabalho noturno, perigoso ou insa-
lubre a menores de dezoito e de qualquer trabalho a menores de dezesseis anos, salvo
na condição de aprendiz, a partir de quatorze anos.**

(Local e Data)

(Nome e Assinatura do Representante Legal da Empresa)
(Endereço, se Inexistente no Papel Impresso)



ESTADO DE RORAIMA
PREFEITURA MUNICIPAL DE SÃO LUIZ DO ANAUÁ
SECRETARIA MUNICIPAL DE LICITAÇÃO E CONTRATAÇÃO
DEPARTAMENTO DE ANÁLISE E ELABORAÇÃO DE EDITAIS

ANEXO - XVIII

DECLARAÇÃO QUE ATENDE AOS REQUISITOS DE HABILITAÇÃO

(Este modelo deverá ser transcrito na forma e na íntegra, em papel timbrado da empresa)

A empresa _____, CNPJ N°. _____, com sede localizada na _____, por intermédio de seu representante legal o(a) Senhor(a) _____, portador(a) da Carteira de Identidade nº. _____

e do CPF nº. _____ **DECLARA**, que atende aos requisitos de habilitação, e que responderá pela veracidade das informações prestadas, na forma da **Lei (art. 63. I da Lei Federal nº 14.133. de 2021)**.

(Local e Data)

(Nome e Assinatura do Representante Legal da Empresa)
(Endereço, se Inexistente no Papel Impresso)



ESTADO DE RORAIMA
PREFEITURA MUNICIPAL DE SÃO LUIZ DO ANAUÁ
SECRETARIA MUNICIPAL DE LICITAÇÃO E CONTRATAÇÃO
DEPARTAMENTO DE ANÁLISE E ELABORAÇÃO DE EDITAIS

ANEXO - XIV

DECLARAÇÃO DE RESERVA DE CARGOS PARA PESSOA COM DEFICIÊNCIA

(Este modelo deverá ser transcrito na forma e na íntegra, em papel timbrado da empresa)

_____ (nome da empresa), inscrita no CNPJ sob o nº.
_____, sediada _____ (endereço completo), por in-
termédio de seu representante legal o(a) Senhor(a) _____, portador(a) da
Carteira de Identidade nº. _____ e do CPF nº. _____ **DECLARA,**
Que cumpre as exigências de reserva de cargos para pessoa com deficiência e para
reabilitado da Previdência Social, previstas em lei e em outras normas específicas.

(Local e Data)

(Nome e Assinatura do Representante Legal da Empresa)
(Endereço, se Inexistente no Papel Impresso)



ESTADO DE RORAIMA
PREFEITURA MUNICIPAL DE SÃO LUIZ DO ANAUÁ
SECRETARIA MUNICIPAL DE LICITAÇÃO E CONTRATAÇÃO
DEPARTAMENTO DE ANÁLISE E ELABORAÇÃO DE EDITAIS

ANEXO - XVII

DECLARAÇÃO DE EXISTÊNCIA DE FATOS IMPEDITIVOS

(Este modelo deverá ser transcrito na forma e na íntegra, em papel timbrado da empresa)

_____ (nome da empresa), inscrita no CNPJ sob o nº. _____, sediada _____ (endereço completo), por intermédio de seu representante legal o(a) Senhor(a) _____, portador(a) da Carteira de Identidade nº. _____ e do CPF nº. _____ **DECLARA**, sob as penas da lei, em atendimento do **EDITAL DA CONCORRÊNCIA PÚBLICA PRESENCIAL Nº. _____/2025**. Que inexistem fatos impeditivos para habilitação no presente processo licitatório, e que está ciente da obrigatoriedade de declarar a superveniência de ocorrência impeditiva.

(Local e Data)

(Nome e Assinatura do Representante Legal da Empresa)
(Endereço, se Inexistente no Papel Impresso)



ESTADO DE RORAIMA
PREFEITURA MUNICIPAL DE SÃO LUIZ DO ANAUÁ
SECRETARIA MUNICIPAL DE LICITAÇÃO E CONTRATAÇÃO
DEPARTAMENTO DE ANÁLISE E ELABORAÇÃO DE EDITAIS

ANEXO XVIII

MODELO DE DECLARAÇÃO DE TRABALHO DE EMPREGADO SEM VÍNCULO

Na qualidade de representante legal da empresa _____, inscrita no CNPJ (MF) sob o nº _____, com sede localizada na _____, **DECLARO**, para efeito de habilitação na **CONCORRÊNCIA PÚBLICA PRESENCIAL nº _____/2025**, que **NÃO HÁ**, no quadro de pessoal da referida empresa, empregado(s) que seja (m) cônjuge, companheiro ou parentes em linha reta, colateral ou por afinidade, até o terceiro grau, inclusive, de ocupantes de cargos de direção e de assessoramento, de funcionários vinculados ao Município de São Luiz do Anauá - Roraima.

Local/Data

Assinatura do Representante Legal da empresa



ESTADO DE RORAIMA
PREFEITURA MUNICIPAL DE SÃO LUIZ DO ANAUÁ
SECRETARIA MUNICIPAL DE LICITAÇÃO E CONTRATAÇÃO
DEPARTAMENTO DE ANÁLISE E ELABORAÇÃO DE EDITAIS

ANEXO- XIX
MODELO DE DECLARAÇÃO DE ELABORAÇÃO INDEPENDENTE DE PROPOSTA

_____ (nome da empresa), inscrita no CNPJ nº. _____, doravante denominada (Licitante), por intermédio de seu representante legal o(a) Sr.(a) _____, portador (a) da Carteira de Identidade nº.

_____ e de CPF nº. _____, para fins do disposto no Edital Concorrência Pública Presencial nº. _____, **DECLARA**, sob as penas da lei, em especial o art. 299 do Código Penal Brasileiro, que:

- (a) A proposta apresentada, foi elaborada de maneira independente (pelo Licitante), e que o conteúdo da proposta anexa não foi, no todo ou em parte, direta ou indiretamente, informado, discutido com ou recebido de qualquer outro participante potencial ou de fato do certame em referência, por qualquer meio ou por qualquer pessoa;
- (b) A intenção de apresentar a proposta elaborada não foi informada, ou discutida com ou recebida de qualquer outro participante potencial ou de fato do certame em referência, por qualquer meio ou por qualquer pessoa;
- (c) Que não tentou, por qualquer meio ou por qualquer pessoa, influir na decisão de qualquer outroparticipante potencial ou de fato do certame em referência, quanto a participar ou não da referida licitação;
- (d) Que o conteúdo da proposta anexa não será, no todo ou em parte, direta ou indiretamente, comunicado a ou discutido com qualquer outro participante potencial ou de fato do certame em referência, antes da adjudicação do objeto da referida licitação;
- (e) Que o conteúdo da proposta anexa não foi, no todo ou em parte, direta ou indiretamente, informado a, discutido com ou recebido de qualquer integrante da Secretaria Municipal de Licitação e Contratação/RR antes da abertura oficial das propostas; e
- (f) Que está plenamente ciente do teor e da extensão desta declaração e que detém plenos poderes para firmá-la.

(localidade) _____, de _____ de 2025.

Assinatura do representante legal da empresa
Assinatura Reconhecida



ESTADO DE RORAIMA
PREFEITURA MUNICIPAL DE SÃO LUIZ DO ANAUÁ
SECRETARIA MUNICIPAL DE LICITAÇÃO E CONTRATAÇÃO
DEPARTAMENTO DE ANÁLISE E ELABORAÇÃO DE EDITAIS

ANEXO - XX
MODELO DE DECLARAÇÃO DE DECLÍNIO DE VISITA TÉCNICA

DECLARAÇÃO

A [Empresa], _____, inscrita no CNPJ nº _____, por meio de seu representante legal, o (a) Sr.(a) _____, portador (a) da Carteira de Identidade nº _____ e do CPF nº _____, declinado direito de realizar a Visita Técnica prevista no **EDITAL DE CONCORRÊNCIA PÚBLICA PRESENCIAL Nº ____/2025**.

- **DECLARA** ter conhecimento integral das condições do local dos serviços a serem executados.
- **DECLARA**, ainda, ter ciência de que a Prefeitura Municipal de São Luiz do Anauá - Estado de Roraima, fica **ISENTA** de qualquer responsabilidade decorrente do desconhecimento, por sua parte, das condições da execução dos serviços e/ ou obras, não sendo admitida qualquer alegação posterior, nos termos do § 4º, do art 63, da Lei Federal nº 14.133, de 2021.

Local/Data

Assinatura do Representante Legal de empresa

Assinatura responsável(eis) técnico(s)



ESTADO DE RORAIMA
PREFEITURA MUNICIPAL DE SÃO LUIZ DO ANAUÁ
SECRETARIA MUNICIPAL DE LICITAÇÃO E CONTRATAÇÃO
DEPARTAMENTO DE ANÁLISE E ELABORAÇÃO DE EDITAIS

ANEXO - XXI

PROPOSTA
COMERCIAL

(Este modelo deverá ser transcrito na forma e na íntegra, em papel timbrado da empresa)

São Luiz do Anauá - RR, _____ de de 2025.

A

Prefeitura Municipal de São Luiz
Secretaria Municipal de Licitação e Contratação SEMLIC

Ref.: Licitação de Concorrência Pública Presencial n°. /2025

Prezados Senhores,

Encaminhamos a Vossa Senhoria nossa proposta, referente a _____, no **Município de São Luiz do Anauá - RR**, a saber:

- **Valor Global:** R\$ _____ (por extenso valor);
- **Data de Referência dos Preços:** __/__/__;
- **Prazo de Validade:** _____ (por extenso data) dias, contados a partir da data desta licitação;
- **Prazo de Execução:** _____ (por extenso data) dias, contados a partir do décimo (10º) dia consecutivo da assinatura da Ordem de Serviços pela SEMOB.
- **Banco:** _____, **Agência:** _____, **Conta Corrente n.º:** _____;
- **Responsável (eis) Técnico(s):** _____;
- **Responsável Legal:** _____;

Atenciosamente ,

—
(Nome e Assinatura do Representante Legal da Empresa)
(Endereço, se Inexistente no Papel Impresso)



ESTADO DE RORAIMA
PREFEITURA MUNICIPAL DE SÃO LUIZ – RR
SECRETARIA MUNICIPAL DE LICITAÇÃO E CONTRATAÇÃO- SEMLIC

ANEXO - XXII
DECLARAÇÃO “CLASSE A”

(Este modelo deverá ser transcrito na forma e na íntegra, em papel timbrado da empresa)

A empresa _____, CNPJ N°. _____, com sede localizada na _____, por intermédio de seu representante legal o(a) Senhor(a) _____, portador(a) da Carteira de Identidade n°. _____ e do CPF n°. _____ **DECLARA** para efeito na **CONCORRÊNCIA PÚBLICA PRESENCIAL n°. _____** /2025, que todos os materiais a serem utilizados são de primeira qualidade CLASSE A e estão em conformidade com as normas estabelecidas pela **ABNT**, com certificação pelo **INMETRO** ou normas ISO.

(Local e Data)

(Nome e Assinatura do Representante Legal da Empresa)
(Endereço, se Inexistente no Papel Impresso)



ESTADO DE RORAIMA
PREFEITURA MUNICIPAL DE SÃO LUIZ – RR
SECRETARIA MUNICIPAL DE LICITAÇÃO E CONTRATAÇÃO- SEMLIC

ANEXO - XXIII

TERMO DE ENCERRAMENTO

(Este modelo deverá ser transcrito na forma e na íntegra, em papel timbrado da empresa)

OBJETO:

A empresa _____, CNPJ N°. _____, **DECLARA** em atendimento a **CONCORRÊNCIA PÚBLICA PRESENCIAL n°. _____/2025**, que esta documentação/proposta de preços possui folhas numeradas de a incluindo este termo.

(Local e Data)

(Nome e Assinatura do Representante Legal da Empresa)
(Endereço, se Inexistente no Papel Impresso)



ESTADO DE RORAIMA
PREFEITURA MUNICIPAL DE SÃO LUIZ – RR
SECRETARIA MUNICIPAL DE LICITAÇÃO E CONTRATAÇÃO- SEMLIC

ANEXO XXIV
TERMO DE AUTORIZAÇÃO/CESSÃO DE USO DE SOM E IMAGEM

Eu _____ (deve ser preenchido em nome do representante presente na sessão), nacionalidade, estado civil, portador do RG nº _____, inscrito no CPF nº _____, residente na Rua/Av. _____, nº. _____, Município de _____, Estado _____, neste ato representando a empresa _____, CNPJ _____, **AUTORIZO a Prefeitura Municipal de São Luiz do Anauá/RR**, pessoa jurídica de direito público, neste ato representada pelo Agente de Contratação e Equipe de Apoio, o uso de minha imagem e som da voz em caráter institucional, sem fins lucrativos, registrados no âmbito Da concorrência pública Presencial nº. ____/2025, (identificar o certame). A presente autorização é concedida a título gratuito, podendo as gravações de áudio e vídeo ser transmitidas pelos meios de comunicação oficiais do Município de São Luiz do Anauá-RR, plataformas digitais e de outras instituições governamentais, ou ainda, fixada sua imagem em qualquer veículo (publicações, TV e internet, com todas as ferramentas e tecnologias existentes e que venham a existir) por todo território nacional e internacional, no todo ou em parte, podendo ser reexibido a qualquer tempo, como acervo do Município, em cumprimento das disposições previstas nas Lei Federal n.º 14.133, de 2021, com as ressalvas e formalidades expressas na Constituição Federal, Código Civil Brasileiro e nas Leis n.º 13.709/2018 e n.º 12.527/2011. Em caráter definitivo, o presente instrumento obriga as partes por si e por seus sucessores a respeitarem integralmente os termos e condições estipuladas. Por esta ser a expressão da minha vontade, declaro que autorizo o uso acima descrito sem que nada haja a ser reclamado a título de direitos conexos à minha imagem ou a qualquer outro.

Local e Data

(Assinatura)



REV.	DESCRIÇÃO	MODIFICADO POR	DATA
01			21/10/2025

Quadro de Áreas			
Piso de Origem	Cômodo	Área Medida	
Nível 0,00	01	ESTAR / COZINHA	19,10
	02	DORM. 01	8,40
	03	BANHO	4,44
	04	DORM. 02	8,40
	05	VARANDA	3,56
	06	LAVANDERIA	3,56
		TOTAL	47,46 m²

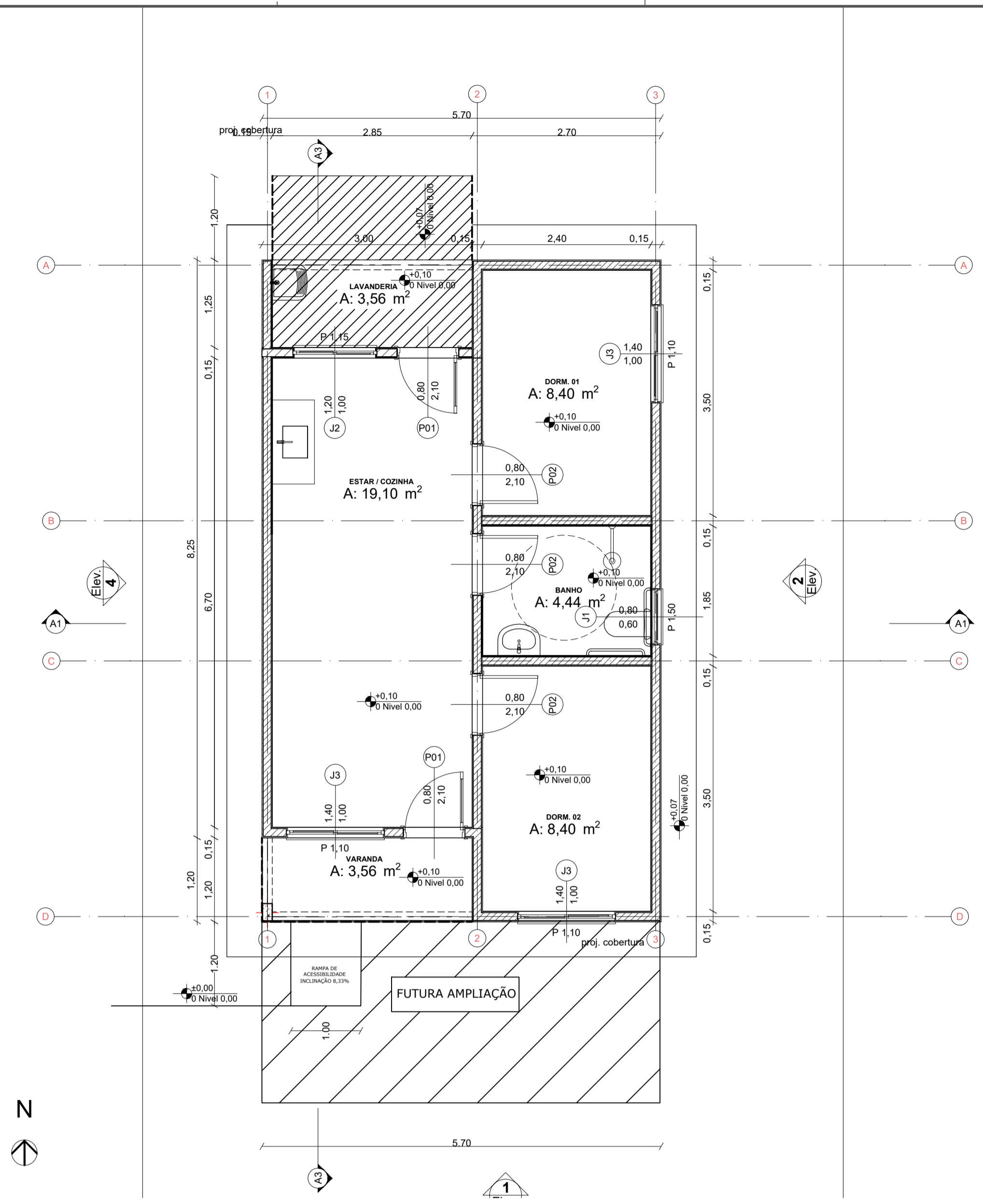

0 Planta Térreo
Escala: 1:50

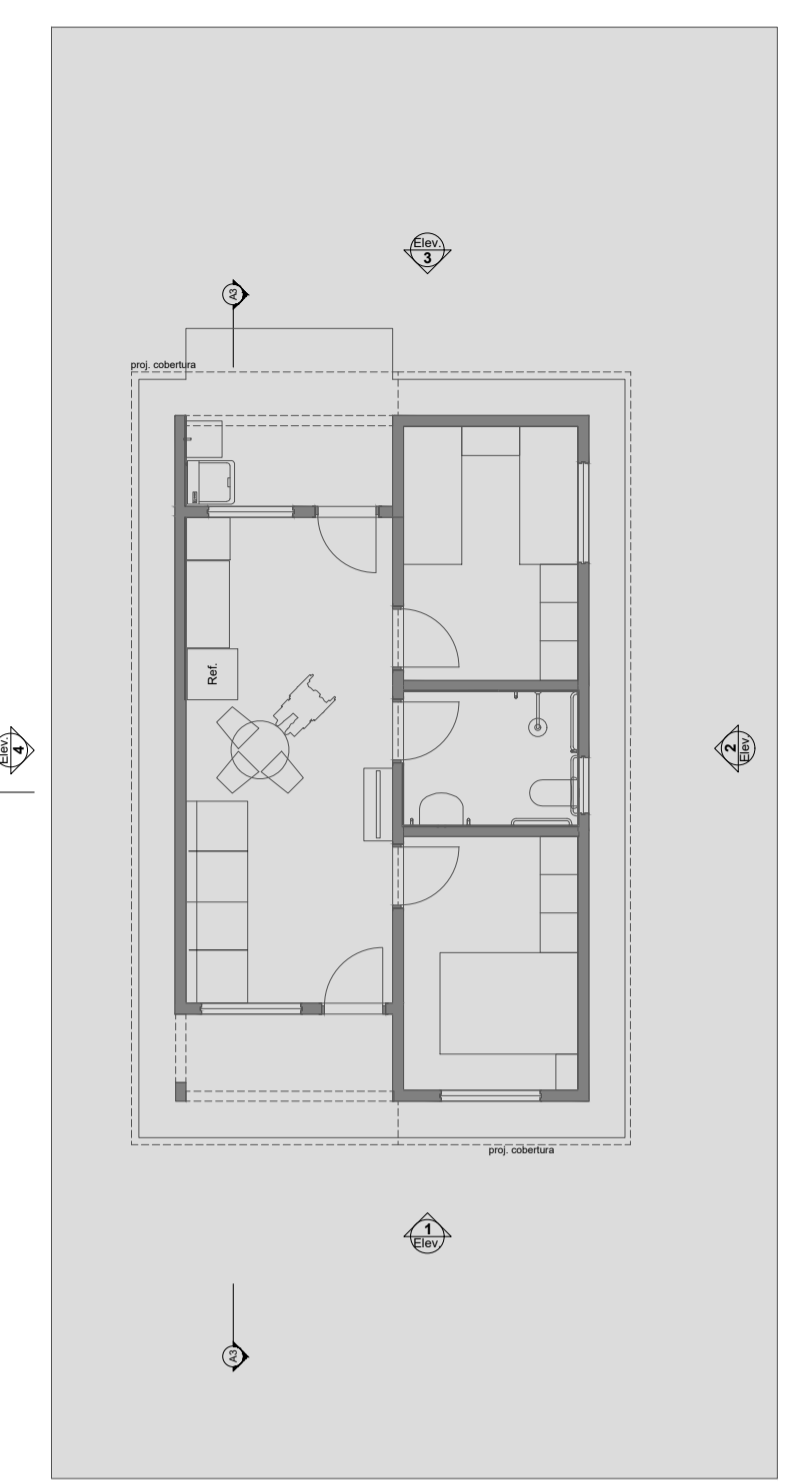

1 LAYOUT
Escala: 1:100

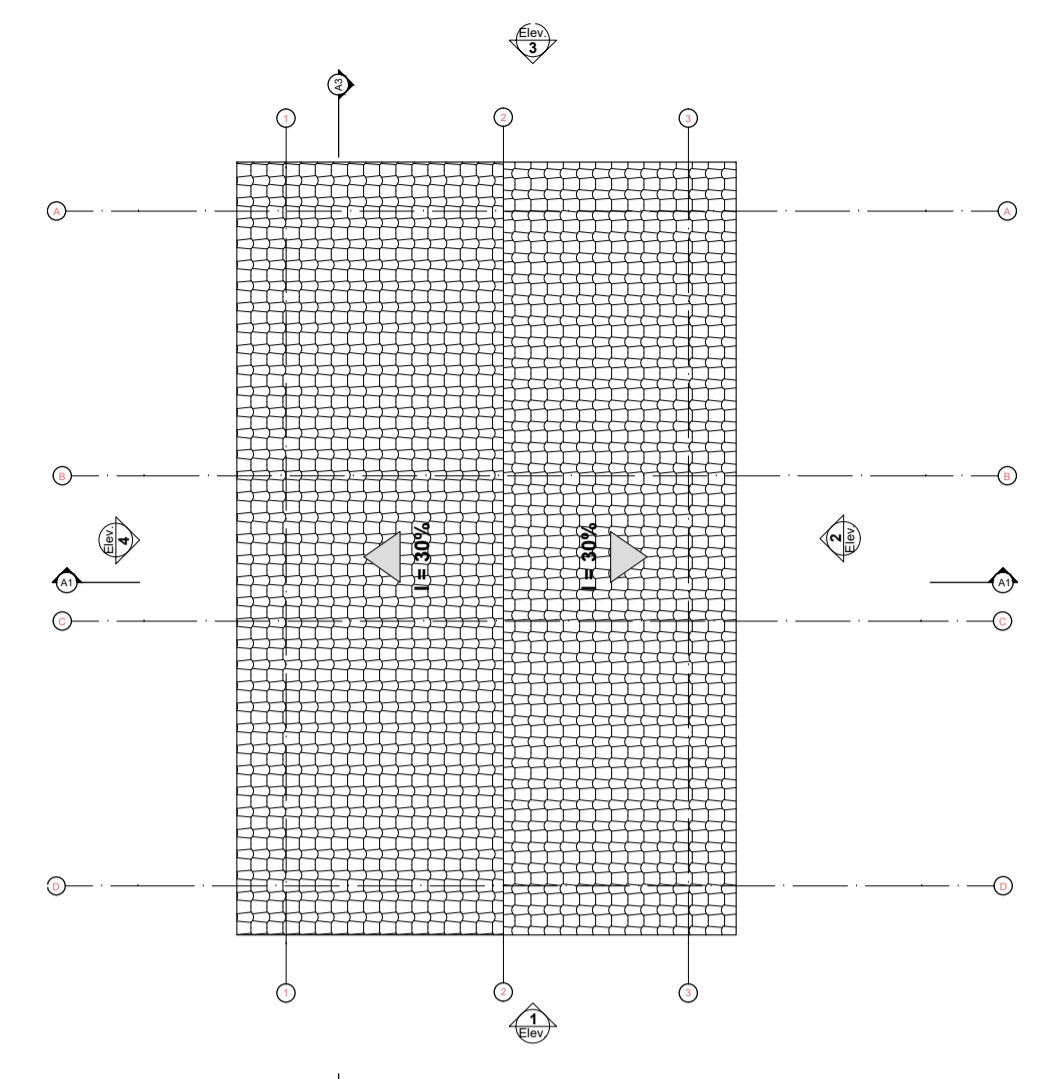

3 Planta Cobertura
Escala: 1:50

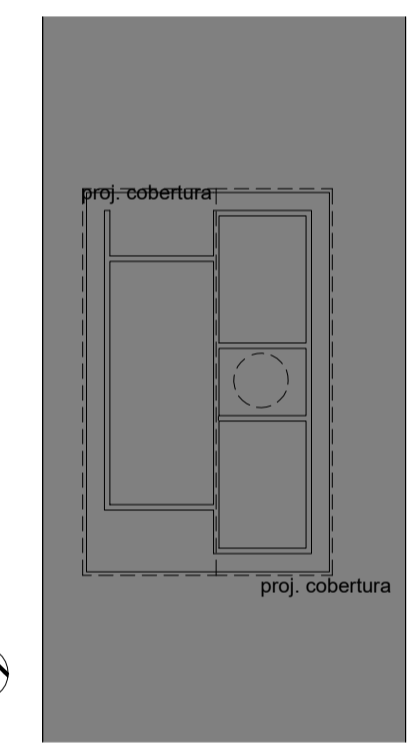

2 Implantação
Escala: 1:200

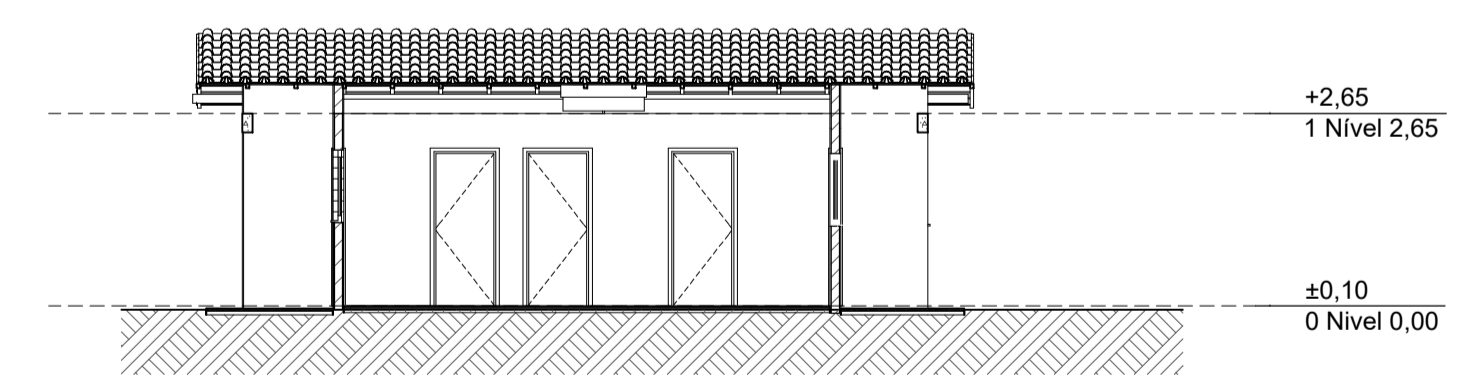

A3 Corte
Escala: 1:100

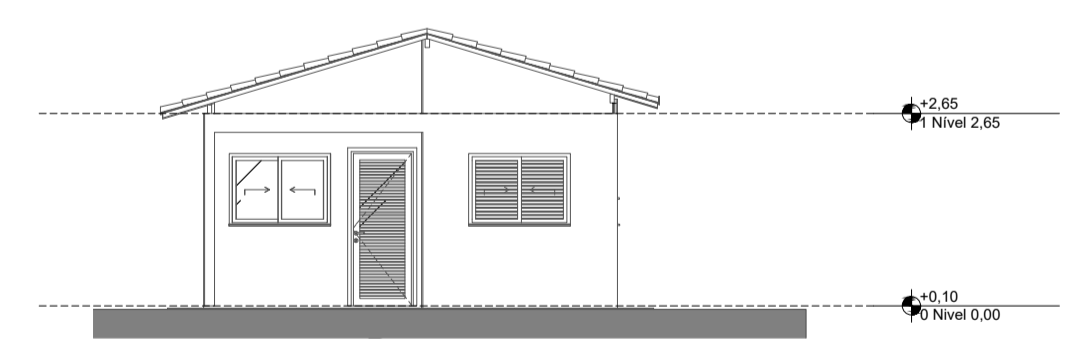

1 Elevação Frontal
Escala: 1:100

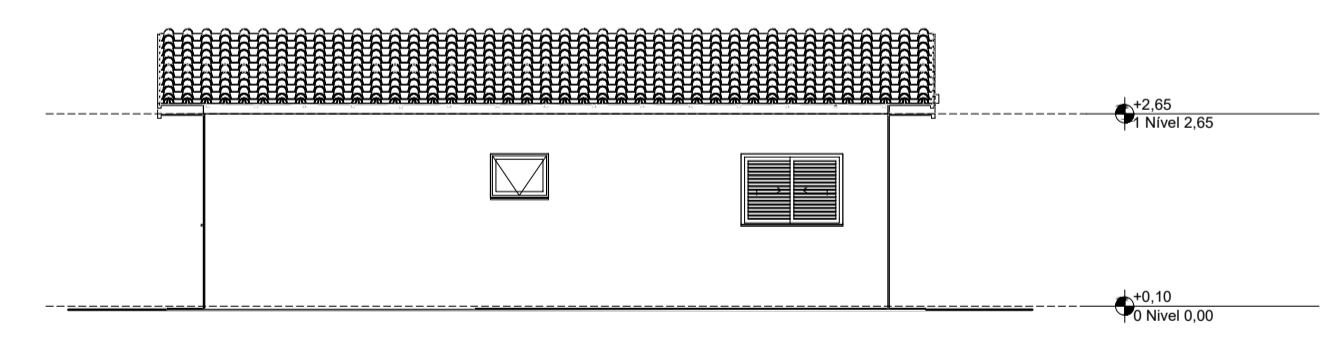

2 Lateral Direita
Escala: 1:100

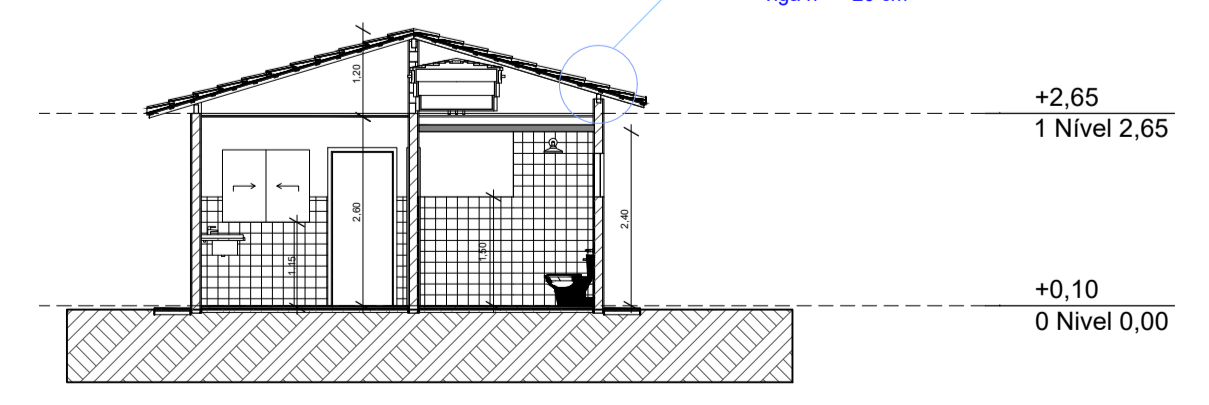

A1 Corte
Escala: 1:100

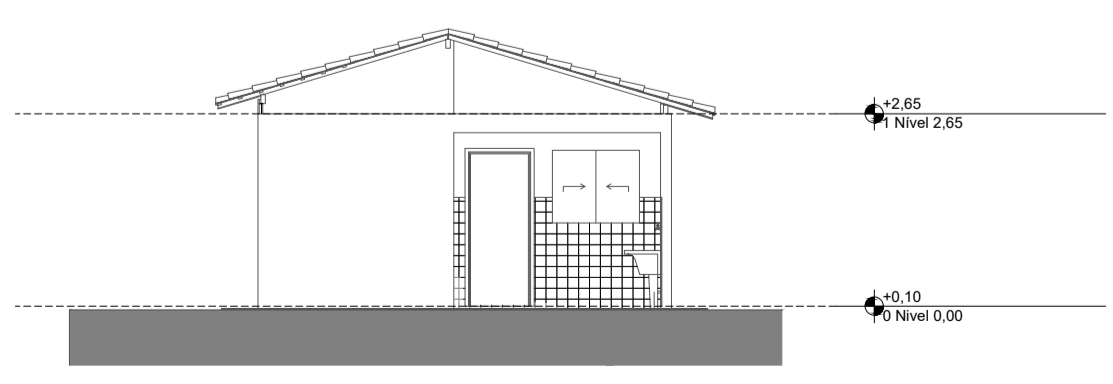

3 Elevação Posterior
Escala: 1:100

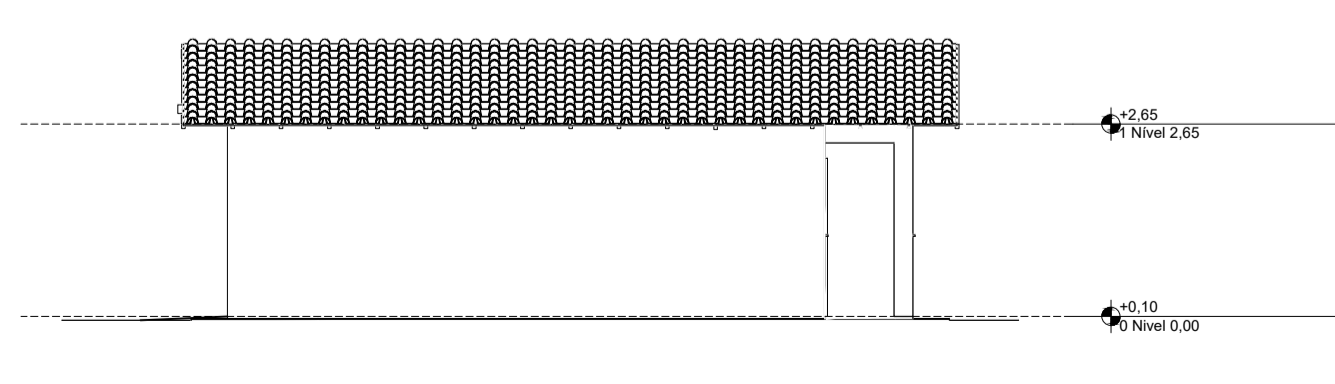

4 Lateral Esquerda
Escala: 1:100

PROJETO **FNHIS SUB-50**
 ENDEREÇO: BAIRRO MORBATLÂNTIDA QUADRA 09 SETOR 05

CIDADE SÃO LUIZ DO ANAUÁ ESTADO RORAIMA
 CLIENTE PREFEITURA MUNICIPAL DE SÃO LUIZ DO ANAUÁ

ARQUITETO CAIXA
 #Nº Registro do Projetista

FASE PROJETO Projeto Inicial - Referência ESCALA: 1/50 DIMENSÃO DA FOLHA A1

CONTEÚDO: Projeto Arquitetônico - planta baixa - cortes

RESPONSÁVEL: DATA: 19/12/2025 FOLHA

ARQUIVO DIGITAL: San FNHIS SUB50.dwg REVISÃO: Rev 03

Nº OPERAÇÃO 1100568-15	Nº TRANSFEREGOV 974198	PROPONENTE / TOMADOR Prefeitura Municipal de São Luiz
----------------------------------	----------------------------------	---

APELIDO DO EMPREENDIMENTO / DESCRIÇÃO DO LOTE ATENDIMENTO AO PROGRAMA MCMV, NO MUNICIPIO DE SÃO LUIZ DO ANAUÁ/RR. / CONSTRUCAO DE UNIDADES HABITACIONAIS, EM

Conforme legislação tributária municipal, definir estimativa de percentual da base de cálculo para o ISS:	100,00%
Sobre a base de cálculo, definir a respectiva alíquota do ISS (entre 2% e 5%):	5,00%

BDI 1

TIPO DE OBRA Construção e Reforma de Edifícios
--

Itens	Siglas	% Adotado
Administração Central	AC	3,00%
Seguro e Garantia	SG	0,80%
Risco	R	0,97%
Despesas Financeiras	DF	0,59%
Lucro	L	6,16%
Tributos (impostos COFINS 3%, e PIS 0,65%)	CP	3,65%
Tributos (ISS, variável de acordo com o município)	ISS	5,00%
Tributos (Contribuição Previdenciária sobre a Receita Bruta - Lei 12.546 de 14/12/2011 - Desoneração)	CPRB	0,00%
BDI SEM desoneração (Fórmula Acórdão TCU)	BDI PAD	22,47%

Os valores de BDI foram calculados com o emprego da fórmula:

Nº OPERAÇÃO 1100568-15	Nº TRANSFEREGOV 974198	PROPONENTE / TOMADOR Prefeitura Municipal de São Luiz
----------------------------------	----------------------------------	---

APELIDO DO EMPREENDIMENTO / DESCRIÇÃO DO LOTE
.....
ATENDIMENTO AO PROGRAMA MCMV, NO MUNICIPIO DE SÃO LUIZ DO ANAUÁ/RR. / CONSTRUCAO DE UNIDADES HABITACIONAIS, EM

Conforme legislação tributária municipal, definir estimativa de percentual da base de cálculo para o ISS:	100,00%
Sobre a base de cálculo, definir a respectiva alíquota do ISS (entre 2% e 5%):	5,00%

$$BDI = \frac{(1+AC + S + R + G)*(1 + DF)*(1+L)}{(1-CP-ISS-CRPB)} - 1$$

Declaro para os devidos fins que, conforme legislação tributária municipal, a base de cálculo deste tipo de obra corresponde à 100%, com a respectiva alíquota de 5%.

Declaro para os devidos fins que o regime de Contribuição Previdenciária sobre a Receita Bruta adotado para elaboração do orçamento foi SEM Desoneração, e que esta é a alternativa mais adequada para a Administração Pública.

Observações:



Quadro de Composição do BDI

Grau de Sigilo
#PUBLICO

Nº OPERAÇÃO 1100568-15	Nº TRANSFEREGOV 974198	PROPONENTE / TOMADOR Prefeitura Municipal de São Luiz
----------------------------------	----------------------------------	---

APELIDO DO EMPREENDIMENTO / DESCRIÇÃO DO LOTE
.....
ATENDIMENTO AO PROGRAMA MCMV, NO MUNICIPIO DE SÃO LUIZ DO ANAUÁ/RR. / CONSTRUCAO DE UNIDADES HABITACIONAIS, EM

Conforme legislação tributária municipal, definir estimativa de percentual da base de cálculo para o ISS:	100,00%
Sobre a base de cálculo, definir a respectiva alíquota do ISS (entre 2% e 5%):	5,00%

São Luiz - RR
Local

segunda-feira, 18 de agosto de 2025
Data

Responsável Técnico
Nome: ISAAC THOMAS SANTOS E SANTOS
CREA/CAU: 0918421012RR
ART/RRT: Nº RR20250164250

BDI 2

TIPO DE OBRA
(SELECIONAR)

Itens	Siglas	% Adotado
Administração Central	AC	
Seguro e Garantia	SG	
Risco	R	
Despesas Financeiras	DF	
Lucro	L	

Nº OPERAÇÃO 1100568-15	Nº TRANSFEREGOV 974198	PROPONENTE / TOMADOR Prefeitura Municipal de São Luiz
----------------------------------	----------------------------------	---

APELIDO DO EMPREENDIMENTO / DESCRIÇÃO DO LOTE ATENDIMENTO AO PROGRAMA MCMV, NO MUNICIPIO DE SÃO LUIZ DO ANAUÁ/RR. / CONSTRUCAO DE UNIDADES HABITACIONAIS, EM

Conforme legislação tributária municipal, definir estimativa de percentual da base de cálculo para o ISS:	100,00%
Sobre a base de cálculo, definir a respectiva alíquota do ISS (entre 2% e 5%):	5,00%

Tributos (impostos COFINS 3%, e PIS 0,65%)	CP	
Tributos (ISS, variável de acordo com o município)	ISS	0,00%
Tributos (Contribuição Previdenciária sobre a Receita Bruta - Lei 12.546 de 14/12/2011 - Desoneração)	CPRB	0,00%
BDI SEM desoneração (Fórmula Acórdão TCU)	BDI PAD	0,00%

Os valores de BDI foram calculados com o emprego da fórmula:

$$BDI = \frac{(1+AC + S + R + G)*(1 + DF)*(1+L)}{(1-CP-ISS-CRPB)} - 1$$

Declaro para os devidos fins que, conforme legislação tributária municipal, a base de cálculo deste tipo de obra corresponde à 100%, com a respectiva alíquota de 5%.

Declaro para os devidos fins que o regime de Contribuição Previdenciária sobre a Receita Bruta adotado para elaboração do orçamento foi SEM Desoneração, e que esta é a alternativa mais adequada para a Administração Pública.



Quadro de Composição do BDI

Grau de Sigilo
#PUBLICO

Nº OPERAÇÃO 1100568-15	Nº TRANSFEREGOV 974198	PROPONENTE / TOMADOR Prefeitura Municipal de São Luiz
----------------------------------	----------------------------------	---

APELIDO DO EMPREENDIMENTO / DESCRIÇÃO DO LOTE
.....
ATENDIMENTO AO PROGRAMA MCMV, NO MUNICIPIO DE SÃO LUIZ DO ANAUÁ/RR. / CONSTRUCAO DE UNIDADES HABITACIONAIS, EM

Conforme legislação tributária municipal, definir estimativa de percentual da base de cálculo para o ISS:	100,00%
Sobre a base de cálculo, definir a respectiva alíquota do ISS (entre 2% e 5%):	5,00%

Observações:

São Luiz - RR
Local

segunda-feira, 18 de agosto de 2025
Data

Responsável Técnico
Nome: ISAAC THOMAS SANTOS E SANTOS
CREA/CAU: 0918421012RR
ART/RRT: Nº RR20250164250

BDI 3

TIPO DE OBRA
PMv3.16

Nº OPERAÇÃO 1100568-15	Nº TRANSFEREGOV 974198	PROPONENTE / TOMADOR Prefeitura Municipal de São Luiz
----------------------------------	----------------------------------	---

APELIDO DO EMPREENDIMENTO / DESCRIÇÃO DO LOTE ATENDIMENTO AO PROGRAMA MCMV, NO MUNICIPIO DE SÃO LUIZ DO ANAUÁ/RR. / CONSTRUCAO DE UNIDADES HABITACIONAIS, EM

Conforme legislação tributária municipal, definir estimativa de percentual da base de cálculo para o ISS:	100,00%
Sobre a base de cálculo, definir a respectiva alíquota do ISS (entre 2% e 5%):	5,00%

(SELECIONAR)

Itens	Siglas	% Adotado
Administração Central	AC	
Seguro e Garantia	SG	
Risco	R	
Despesas Financeiras	DF	
Lucro	L	
Tributos (impostos COFINS 3%, e PIS 0,65%)	CP	
Tributos (ISS, variável de acordo com o município)	ISS	0,00%
Tributos (Contribuição Previdenciária sobre a Receita Bruta - Lei 12.546 de 14/12/2011 - Desoneração)	CPRB	0,00%
BDI SEM desoneração (Fórmula Acórdão TCU)	BDI PAD	0,00%

Os valores de BDI foram calculados com o emprego da fórmula:

$$BDI = \frac{(1+AC + S + R + G)*(1 + DF)*(1+L)}{(1-CP-ISS-CRPB)} - 1$$



Quadro de Composição do BDI

Grau de Sigilo
#PUBLICO

Nº OPERAÇÃO 1100568-15	Nº TRANSFEREGOV 974198	PROPONENTE / TOMADOR Prefeitura Municipal de São Luiz
----------------------------------	----------------------------------	---

APELIDO DO EMPREENDIMENTO / DESCRIÇÃO DO LOTE
ATENDIMENTO AO PROGRAMA MCMV, NO MUNICIPIO DE SÃO LUIZ DO ANAUÁ/RR. / CONSTRUCAO DE UNIDADES HABITACIONAIS, EM

Conforme legislação tributária municipal, definir estimativa de percentual da base de cálculo para o ISS:	100,00%
Sobre a base de cálculo, definir a respectiva alíquota do ISS (entre 2% e 5%):	5,00%

Declaro para os devidos fins que, conforme legislação tributária municipal, a base de cálculo deste tipo de obra corresponde à 100%, com a respectiva alíquota de 5%.

Declaro para os devidos fins que o regime de Contribuição Previdenciária sobre a Receita Bruta adotado para elaboração do orçamento foi SEM Desoneração, e que esta é a alternativa mais adequada para a Administração Pública.

Observações:

São Luiz - RR
Local

segunda-feira, 18 de agosto de 2025
Data



Quadro de Composição do BDI

Grau de Sigilo
#PUBLICO

Nº OPERAÇÃO 1100568-15	Nº TRANSFEREGOV 974198	PROPONENTE / TOMADOR Prefeitura Municipal de São Luiz
----------------------------------	----------------------------------	---

APELIDO DO EMPREENDIMENTO / DESCRIÇÃO DO LOTE ATENDIMENTO AO PROGRAMA MCMV, NO MUNICIPIO DE SÃO LUIZ DO ANAUÁ/RR. / CONSTRUCAO DE UNIDADES HABITACIONAIS, EM

Conforme legislação tributária municipal, definir estimativa de percentual da base de cálculo para o ISS:	100,00%
Sobre a base de cálculo, definir a respectiva alíquota do ISS (entre 2% e 5%):	5,00%

Responsável Técnico
Nome: ISAAC THOMAS SANTOS E SANTOS
CREA/CAU: 0918421012RR
ART/RRT: Nº RR20250164250

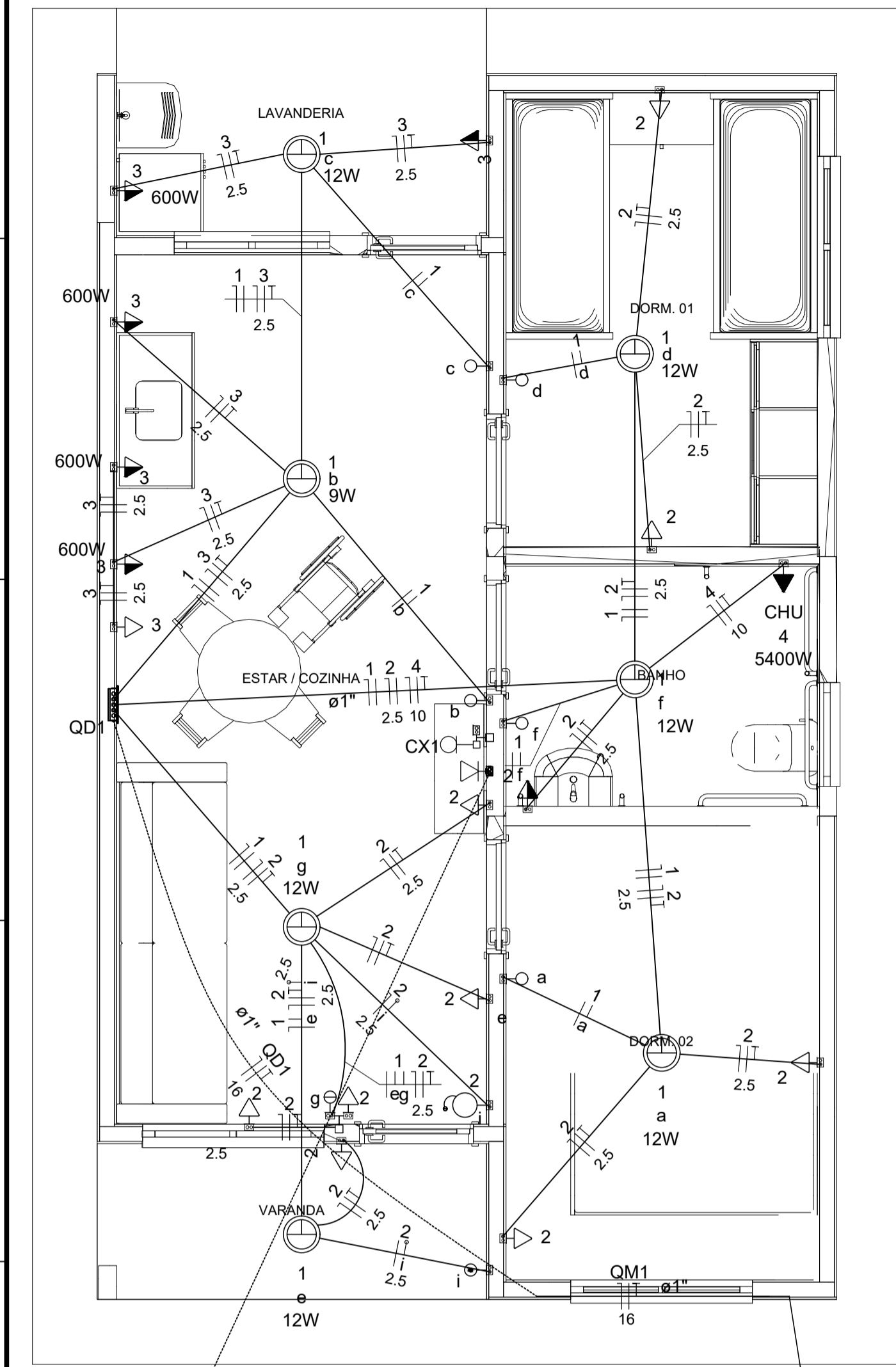

Legenda	
	Caixa 2x4" de embutir
	Caixa de passagem
	Entrada de serviço
	Interruptor simples 1 tecla - 1,00m do piso
	Interruptor simples 2 teclas - 1,00m do piso
	Lâmpada Led 12W A60
	Lâmpada Led 9W A60
	Ponto de TV a 0,40m do piso
	Pulsador de campainha 1 tecla - 1,00m do piso
	Quadro de distribuição
	Quadro de medição
	Timbre
	Tomada alta a 2,20m do piso
	Tomada baixa a 0,40m do piso
	Tomada média a 1,00m do piso

Legenda de condutos	
Elétrica	
	Direta
	Teto
	Alta
	Baixa
	Piso
Lógica	
	Piso
	TV Cabo
	Direta

Circuito	Descrição	Esquema	Método de inst.	Tensão (V)	Pot. total. (VA)	Pot. total. (W)	Fases	Pot. - R (W)	Pot. - S (W)	Pot. - T (W)	FCT	FCA	In' (A)	Ip (A)	Seção (mm2)	Ic (A)	Icc (kA)	Disj (A)	dV parc (%)	dV total (%)	Status
QM1		F+N+T	B1	127 V	10416	9981	R	9981			1.00	1.00	76.3	76.3	16	100.0	5	80	0.48	0.48	OK
TOTAL					10416	9981	R	9981	0	0											

Circuito	Descrição	Esquema	Método de inst.	Tensão (V)	Pot. total. (VA)	Pot. total. (W)	Fases	Pot. - R (W)	Pot. - S (W)	Pot. - T (W)	FCT	FCA	In' (A)	Ip (A)	Seção (mm2)	Ic (A)	Icc (kA)	Disj (A)	dV parc (%)	dV total (%)	Status
QD1		F+N+T	B1	127 V	10416	9981	R	9981			1.00	1.00	76.3	76.3	16	100.0	5	80	1.10	1.58	OK
TOTAL					10416	9981	R	9981	0	0											

Circuito	Descrição	Esquema	Método de inst.	Tensão (V)	Iluminação (W)	Tomadas (W)	Pot. total. (VA)	Pot. total. (W)	Fases	Pot. - R (W)	Pot. - S (W)	Pot. - T (W)	FCT	FCA	In' (A)	Ip (A)	Seção (mm2)	Ic (A)	Icc (kA)	Disj (A)	dV parc (%)	dV total (%)	Status
1	Iluminação	F+N	B1	127 V	116	81	116	81	R	81			1.00	1.00	0.4	0.9	1.5	17.5	5	10	0.06	1.65	OK
2	Tomadas de Uso Geral	F+N+T	B1	127 V		1000	1111	1000	R	1000			1.00	1.00	4.4	8.7	2.5	24.0	5	10	0.36	1.95	OK
3	Tomadas Coz e Lav	F+N+T	B1	127 V		2600	2889	2600	R	2600			1.00	1.00	22.7	22.7	4	32.0	5	25	0.81	2.40	OK
4	Chuveiro Elétrico	F+N+T	B1	127 V		5400	5400	5400	R	5400			1.00	1.00	42.5	42.5	10	57.0	5	50	0.88	2.47	OK
5	Reserva	F+N+T	B1	127 V		450	450	450	R	450			1.00	1.00	3.5	3.5	1.5	17.5	5	10	0.00	0.00	OK
6	Reserva	F+N+T	B1	127 V		450	450	450	R	450			1.00	1.00	3.5	3.5	1.5	17.5	5	10	0.00	0.00	OK
TOTAL					1116	10416	9981	9981	R	9981	0	0											

Tipo de carga	Potência instalada (kVA)	Fator de demanda (%)	Demanda (kVA)
Iluminação e TUG's (Casas e apartamentos)	2.13	66.00	1.40
Uso Específico	8.29	100.00	8.29
TOTAL			9.69

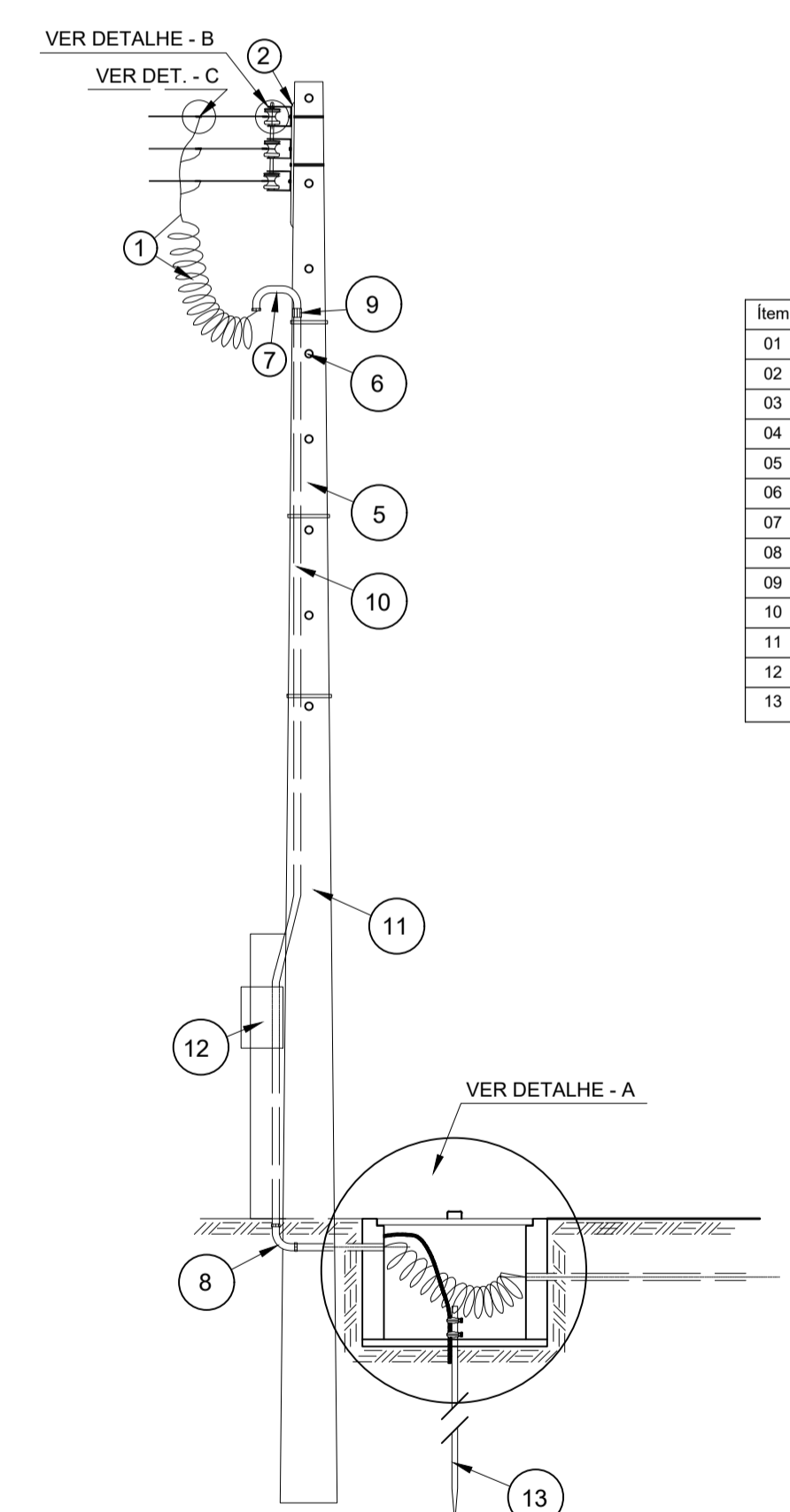
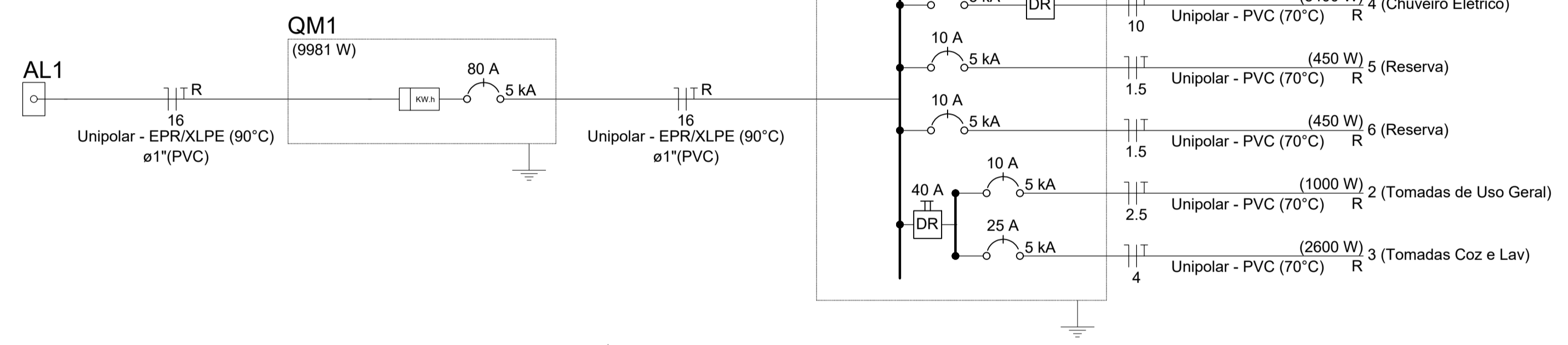

Item	Discriminação dos materiais	Quantidade
01	CONDUTORES DE COBRE ISOLADO, ENCAPADO, COM ISOLAMENTO PARA 750V / 75°C	-
02	ARMAÇÃO SECUNDÁRIA DE 4 ESTRIBOS (TRIFÁSICA)	01
03	ISOLADOR DE PORCELANA TIPO ROLDANA	04
04	PARAFUSO TIPO FRANCÊS DE 115 mm x 3/8 COM PORCA E ARRUELAS	04
05	POSTE PADRÃO DE CONCRETO DE 5 m / 10 Mpa	01
06	FURO DO POSTE PARA FIXAÇÃO DAS ARMAÇÕES SECUNDÁRIAS	-
07	CURVA DE ELETRODUTO PVC DE 180° x Ø 1"	01
08	CURVA DE ELETRODUTO PVC DE 90° x Ø 1"	01
09	LUVA DE ELETRODUTO PVC DE Ø 1"	02
10	ELETRODUTO DE PVC DE Ø 1"	02
11	AMARRAÇÃO DE ARAME GALVANIZADO COM NO MÍNIMO 6 ESPIRAS (VOLTAS)	01
12	CAIXA PADRÃO PARA MEDIÇÃO TRIFÁSICA	01
13	HASTE DE COBRE PARA ATERRAMENTO DE 2 m x Ø 5/8"	01

DETALHE DO ATERRAMENTO:
 * Enterrar totalmente a haste em posição vertical.
 * A haste de aterramento deve ter dimensões mínimas de 2 m x Ø 5/8".

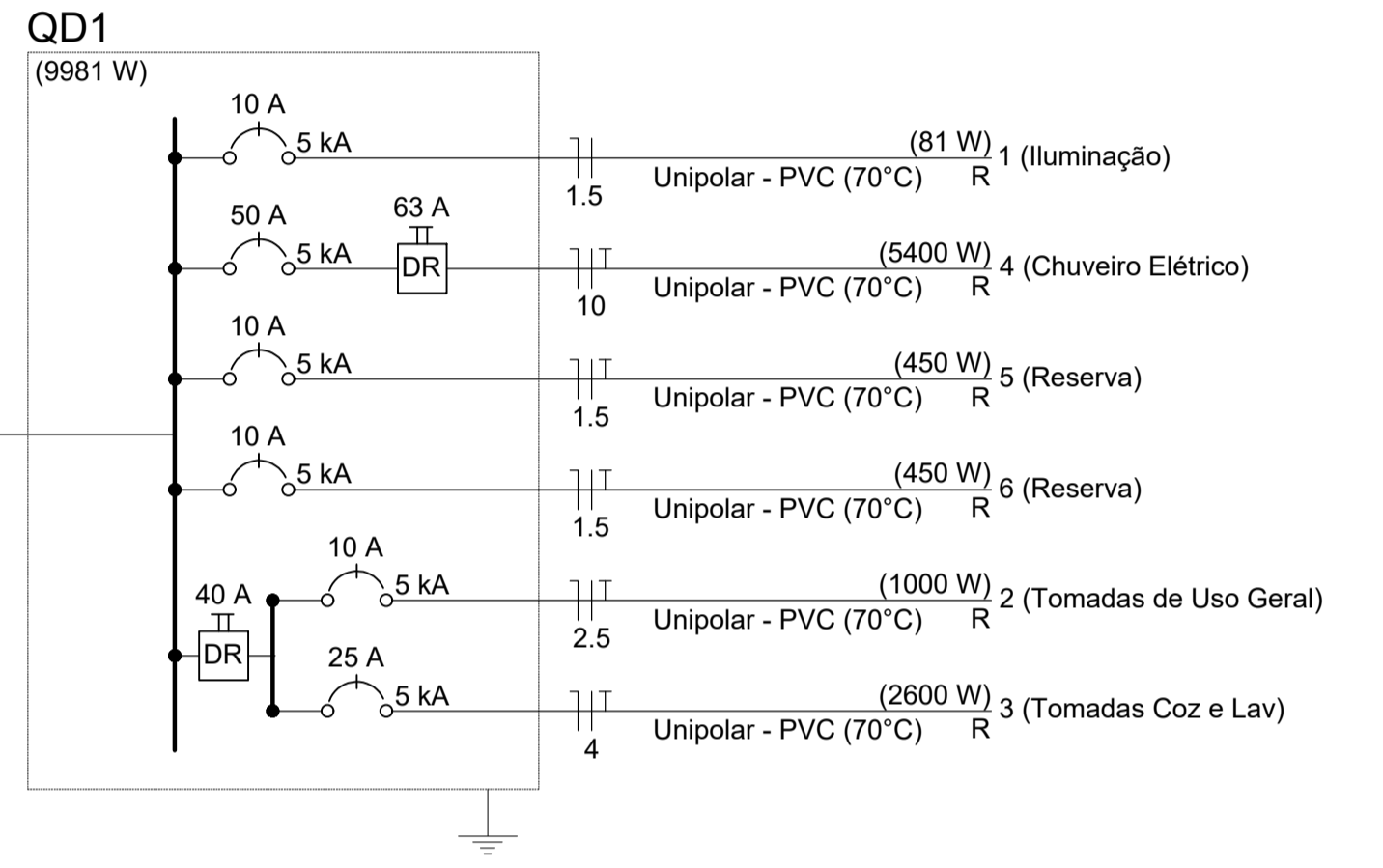

ATENÇÃO:
 Exemplo de projeto inst. elétricas para edificações do Novo PAC FNHIS Sub50 - Portaria 1416/2023.
 Uso facultado, desde que revisado por responsável técnico com a devida emissão de ART/RRT/TRT, e adequado às particularidades de cada obra.



FNHIS SUB50

INSTALAÇÕES ELÉTRICAS
(Entrada de Serviço 127 V)

PLANTA BAIXA - DIAGRAMAS
QUADROS E DETALHES

Resp. Técnico:	DESENHO 01
Escala: Indicada	Revisão: 00
Data: 23/11/2025	Unidade: 01/01

CAIXA
 Projeto de Inst. Elétricas exemplo, de uso facultado, conforme observação acima

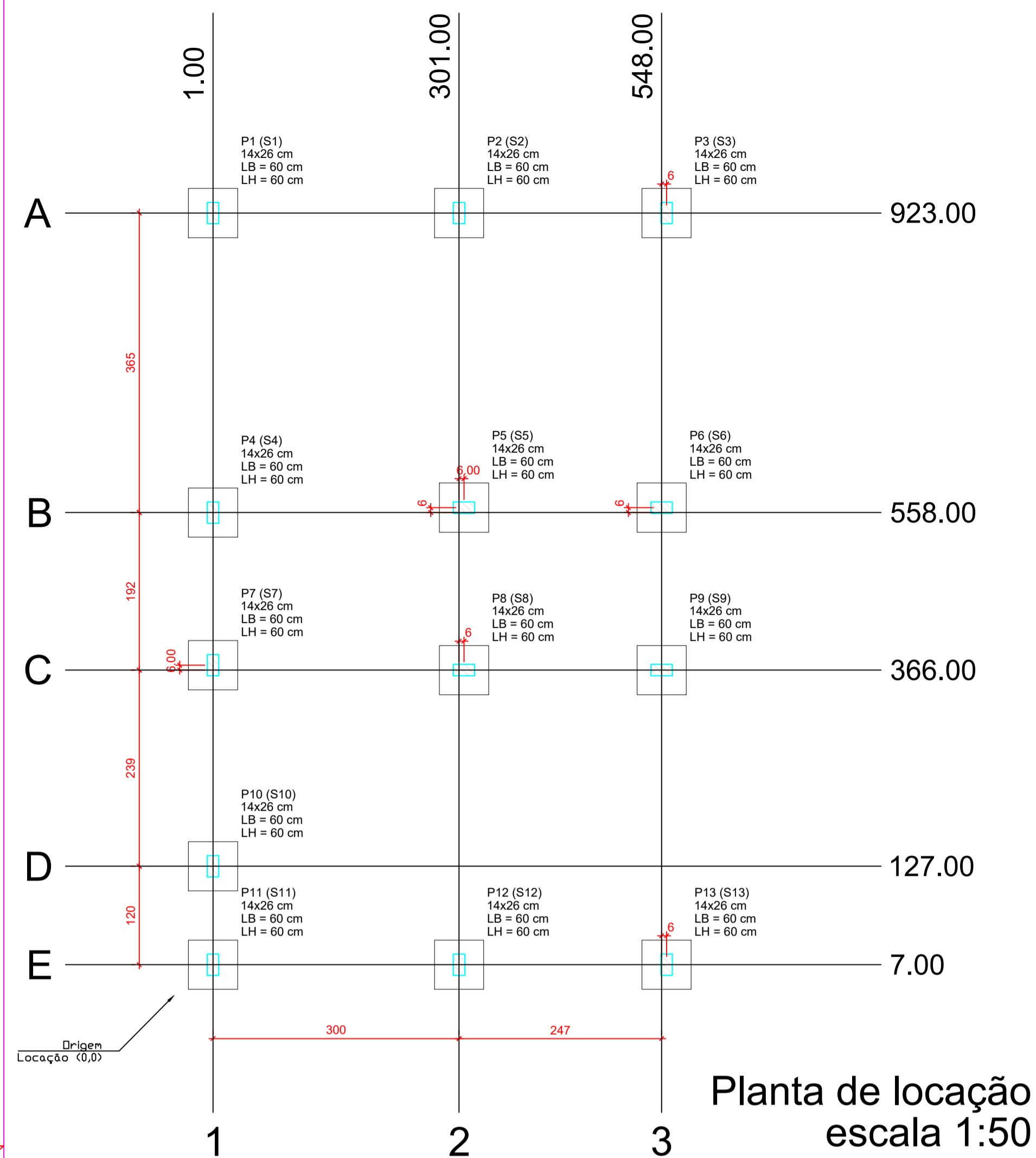

Planta de locação
escala 1:50

Forma do pavimento Nivel 0 Baldr (Nível -5)
escala 1:50

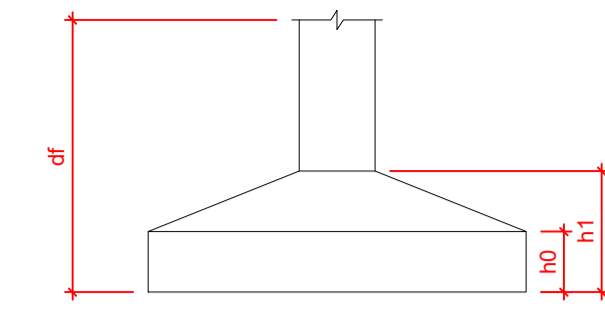
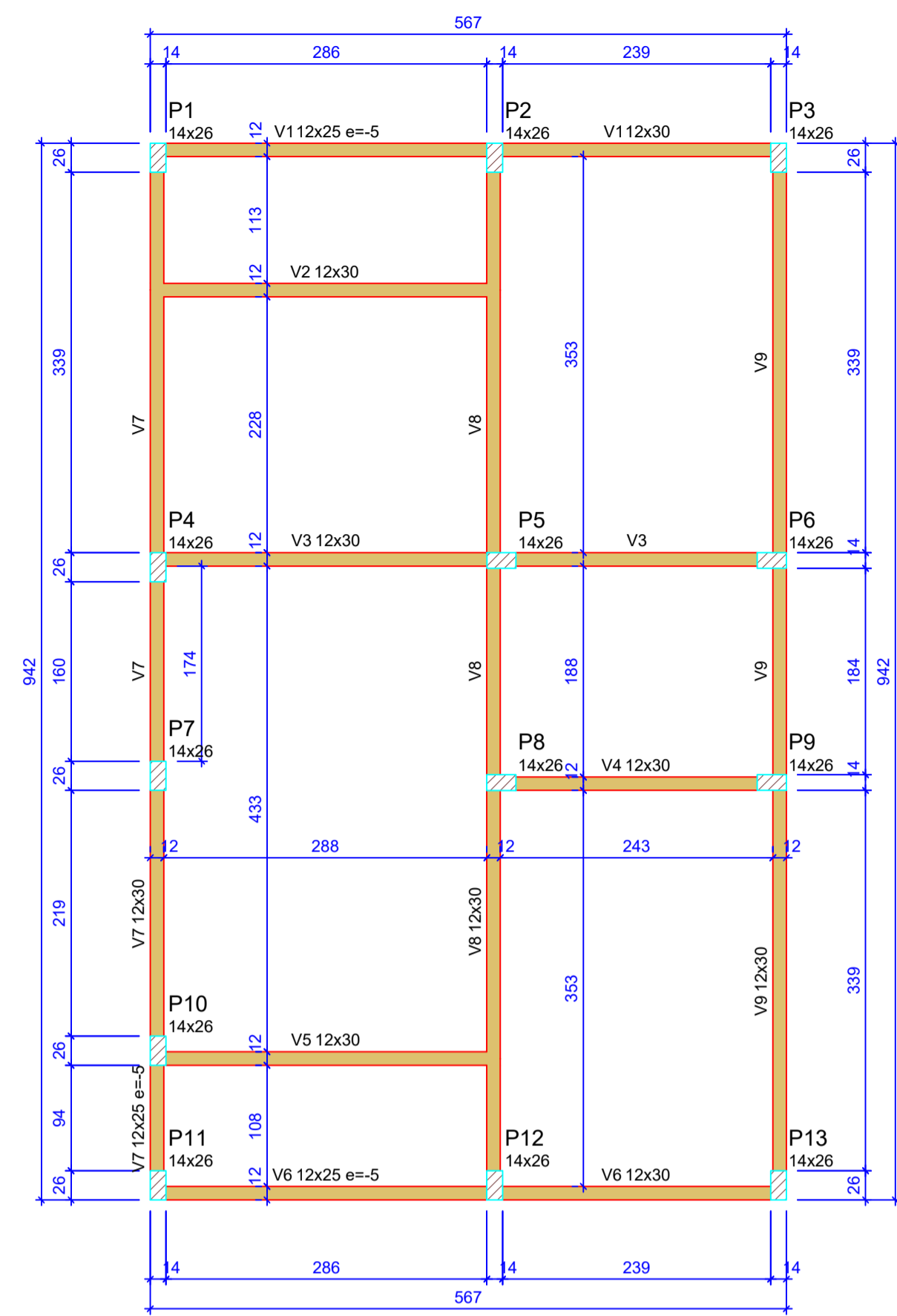

Pilar				Planta de Locação de Fundação							
Nome	Seção (cm)	X (cm)	Y (cm)	Posição	Carga Máx. (t)	Nome	Lado B (cm)	Lado H (cm)	h1 / hb (cm)	h1 / hb (cm)	df (cm)
P1	14x26	1.00	923.00	A-1	5.9	S1	60	60	20	20	100
P2	14x26	301.00	923.00	A-2	8.6	S2	60	60	20	20	100
P3	14x26	554.00	923.00	A-3	4.2	S3	60	60	20	20	100
P4	14x26	1.00	558.00	B-1	5.8	S4	60	60	20	20	100
P5	14x26	307.00	558.00	B-2	8.8	S5	60	60	20	20	100
P6	14x26	548.00	558.00	B-3	6.7	S6	60	60	20	20	100
P7	14x26	1.00	372.00	C-1	2.9	S7	60	60	20	20	100
P8	14x26	307.00	366.00	C-2	7.4	S8	60	60	20	20	100
P9	14x26	548.00	366.00	C-3	6.8	S9	60	60	20	20	100
P10	14x26	1.00	127.00	D-1	4.9	S10	60	60	20	20	100
P11	14x26	1.00	7.00	E-1	3.0	S11	60	60	20	20	100
P12	14x26	301.00	7.00	E-2	8.5	S12	60	60	20	20	100
P13	14x26	554.00	7.00	E-3	4.3	S13	60	60	20	20	100

Lajes - NÍVEL 1 TETO				
Nome	Tipo	Altura (cm)	Elevação (cm)	Sobrecarga (kgf/m²)
L1	Pré-moldada	12	-13	252

Características dos materiais		
fck (MPa)	Ecs (MPa)	Abatimento (cm)
20	21287	10.00

Dimensão máxima do agregado = 19 mm

Vigas - NÍVEL 0 BALDRAME			
Nome	Seção (cm)	Elevação (cm)	Nível (cm)
V1	12x25	-5	-10
V2	12x30	0	-5
V3	12x30	0	-5
V4	12x30	0	-5
V5	12x30	0	-5
V6	12x25	-5	-10
V7	12x30	0	-5
V8	12x25	-5	-10
V9	12x30	0	-5

Vigas - NÍVEL 1 TETO			
Nome	Seção (cm)	Elevação (cm)	Nível (cm)
V1	12x25	0	265
V2	12x25	0	265
V3	12x25	0	265
V4	12x25	0	265
V5	12x25	0	265
V6	12x25	0	265
V7	12x25	0	265
V8	12x30	0	265
V9	12x25	0	265

Legenda das vigas e paredes

- Viga
- Viga / Laje chata ou invertida

Legenda dos pilares

- Pilar que morre
- Pilar que passa
- Pilar que nasce
- Pilar com mudança de seção

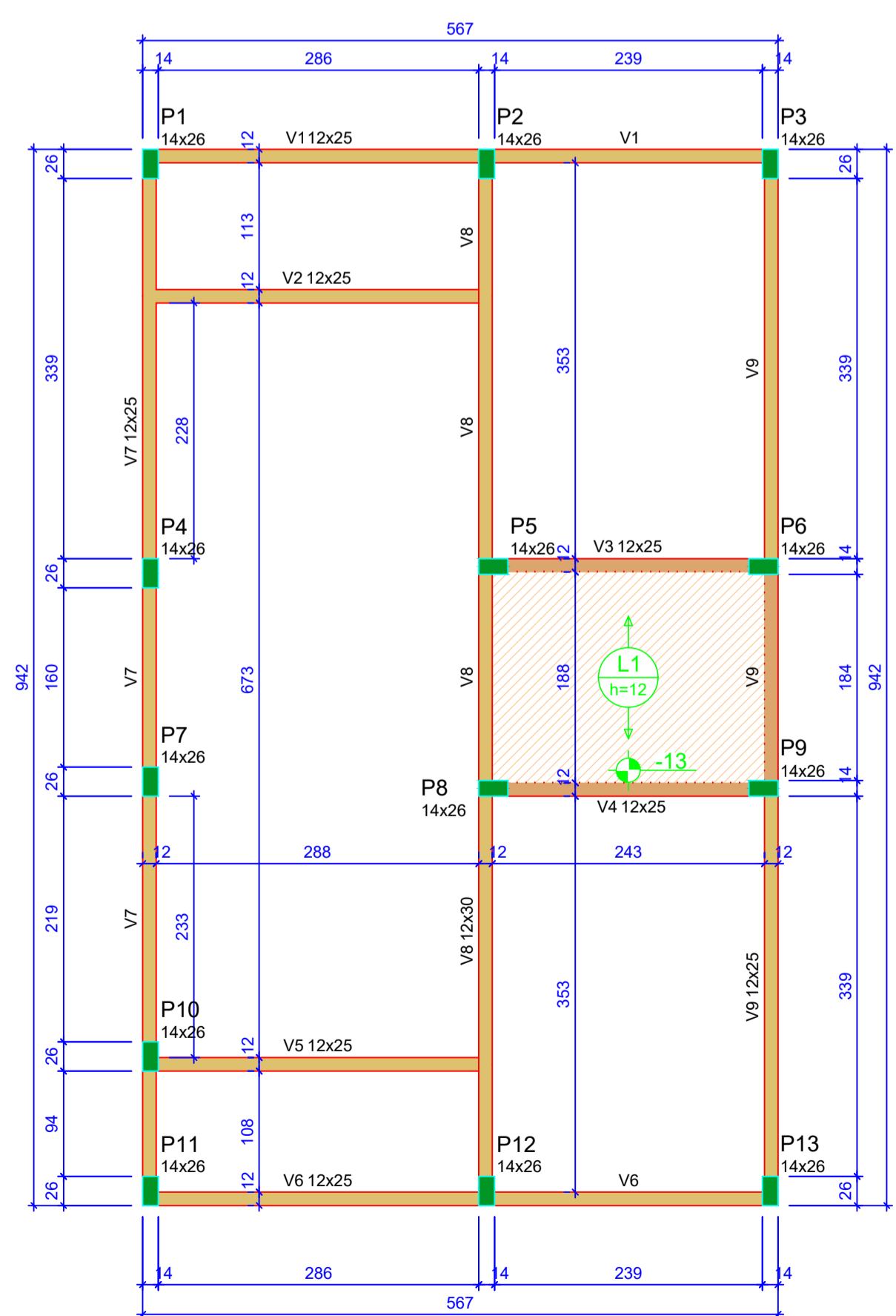

Forma do pavimento Nivel 1 Teto (Nível 265)
escala 1:50

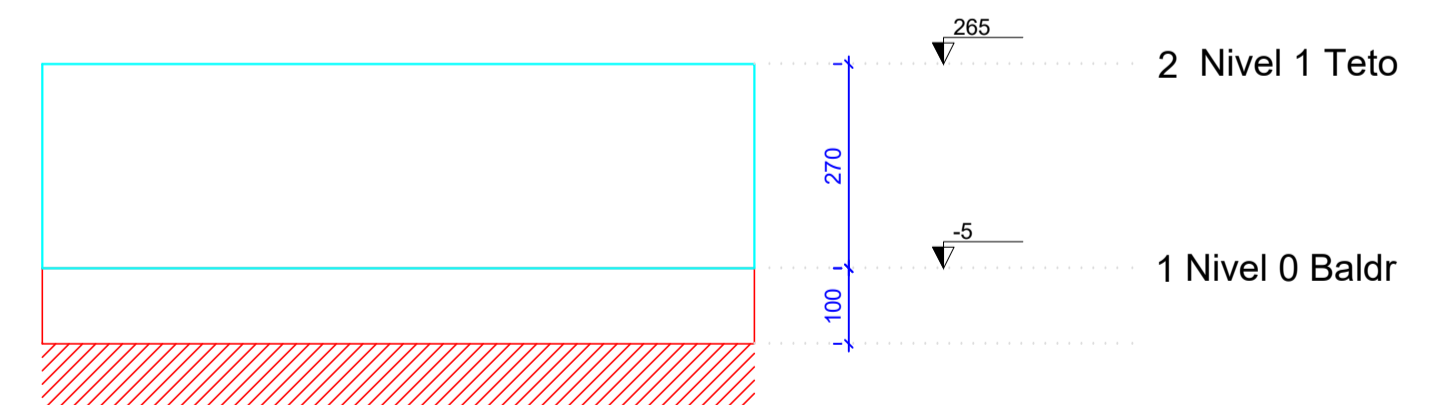

Corte Y-Y
Esquemático
escala 1:100

ATENÇÃO:
Prever armaduras de esperas e respectivos pilares de amarração das paredes laterais junto ao telhado (oitão), conforme método construtivo empregado.

Prever eventuais estruturas adicionais de pilares e viga para o telhado, conforme método construtivo empregado.

ATENÇÃO:
Exemplo de projeto estrutural para edificações do Novo PAC FHNIS Sub50 - Portaria 1416 / 2023.
Uso facultado, desde que revisado por responsável técnico, com a devida emissão de ART/RRT/TRT, e adequado às particularidades de cada obra.



Novo PAC FHNIS Sub50

PROJETO ESTRUTURAL

PLANTA DE LOCAÇÃO FUNDAÇÃO
PLANTA DE FÔRMAS

Desenho: ESTRUTURAL

Escala: Indicada

Revisão: 01

Unidade: cm

DESENHO
01

FOLHA
01/03

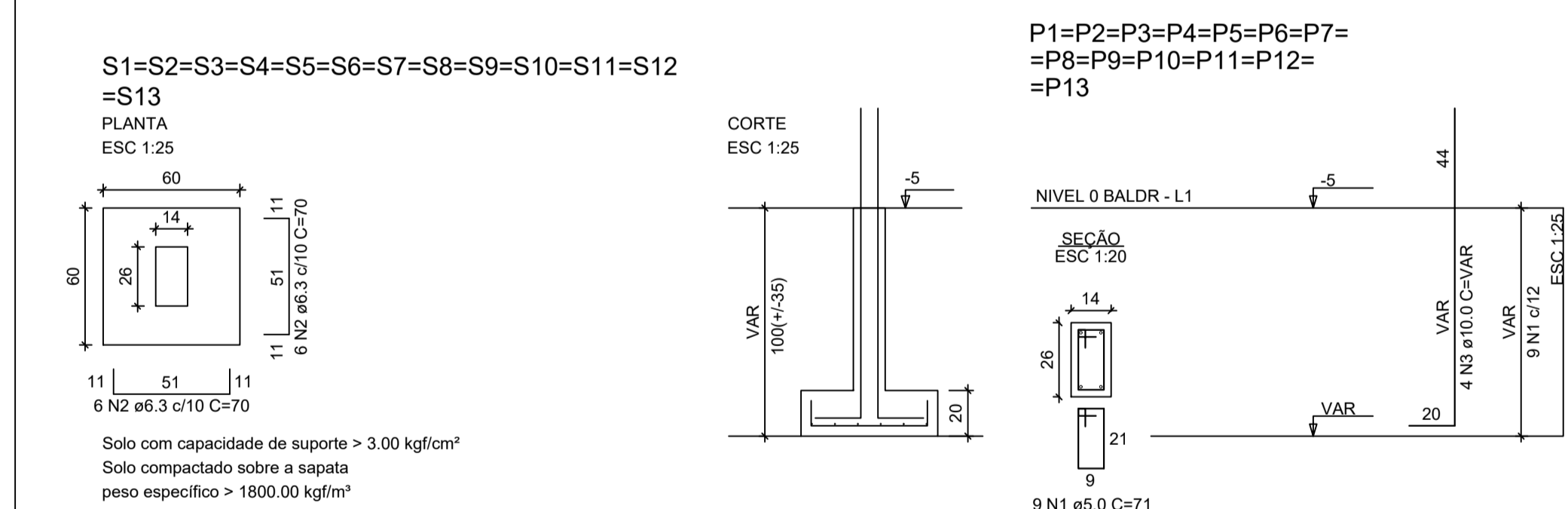
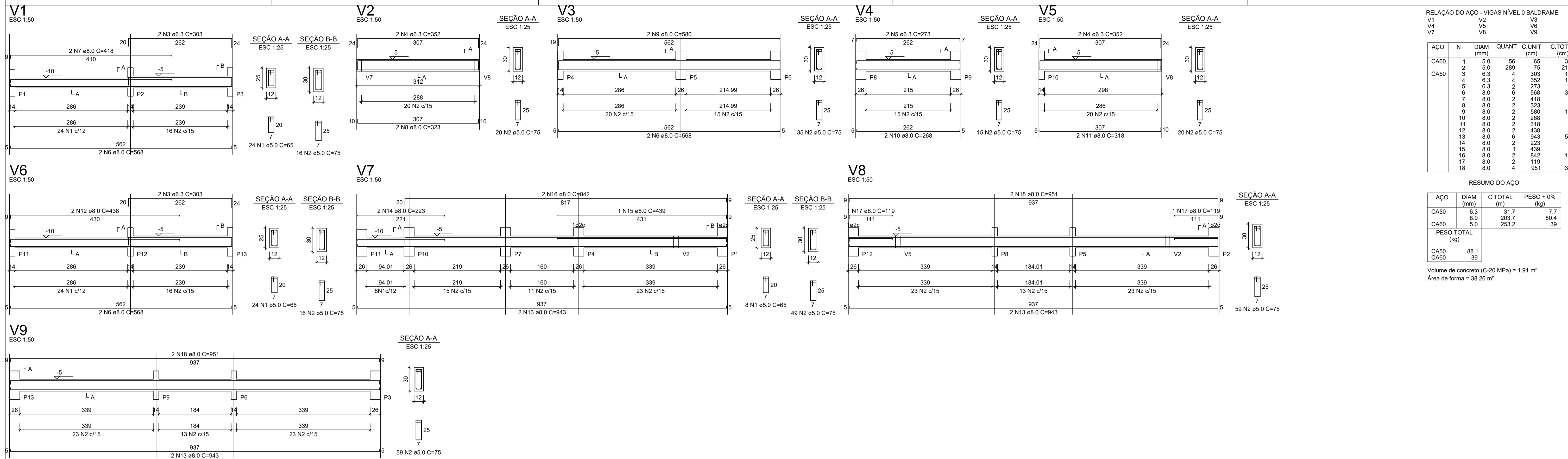

ATENÇÃO:
Adotado Classe de Agressividade Ambiental I, conforme NBR 6118/2024, item 7.4.7.6. O responsável técnico deve verificar necessidade de ajustes conforme características locais da obra.

ATENÇÃO:
Considerando que o segmento de arranque de pilar em contato com o solo é variável conforme cada local e características de obra, e de forma a atender a NBR 6118/2024 item 7.4.7.6 Tab. 7.2 tópico "d" [...] No trecho dos pilares em contato com o solo junto aos elementos de fundação, a armadura deve ter cobrimento nominal $\geq 45\text{mm}$, para aumento de durabilidade, recomenda-se executar a caixaria dos arranques na parte em contato com o solo com afastamento maior.

Exemplo: Se o pilar for 14x26, e adotado classe de agressividade ambiental I, cobrimento 2,5cm, é recomendável fazer o trecho de caixaria em contato com o solo com 2,0cm a mais em cada face, ou seja, 18x30.

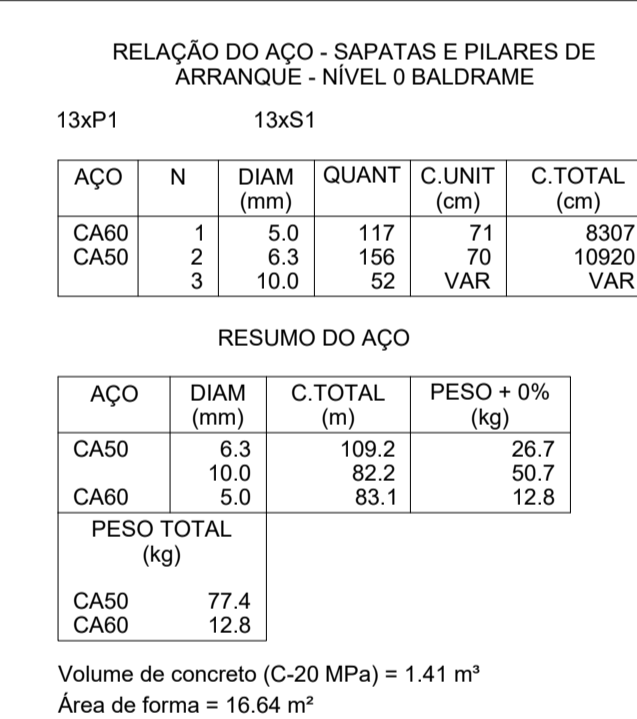

Novo PAC FHNIS Sub50

PROJETO ESTRUTURAL

PLANTA DE ARMADURAS NÍVEL 0 - BALDRAME

Desenho: ESTRUTURAL DESENHO **01**

Escala: Indicada Revisão: 01 FOLHA **02/03**

Data: 23/11/25 Unidade: cm

ATENÇÃO:
Exemplo de projeto estrutural para edificações do Novo PAC FHNIS Sub50 - Portaria 1416 / 2023.
Uso facultado, desde que revisado por responsável técnico, com a devida emissão de ART/RRT/TRT, e adequado às particularidades de cada obra.

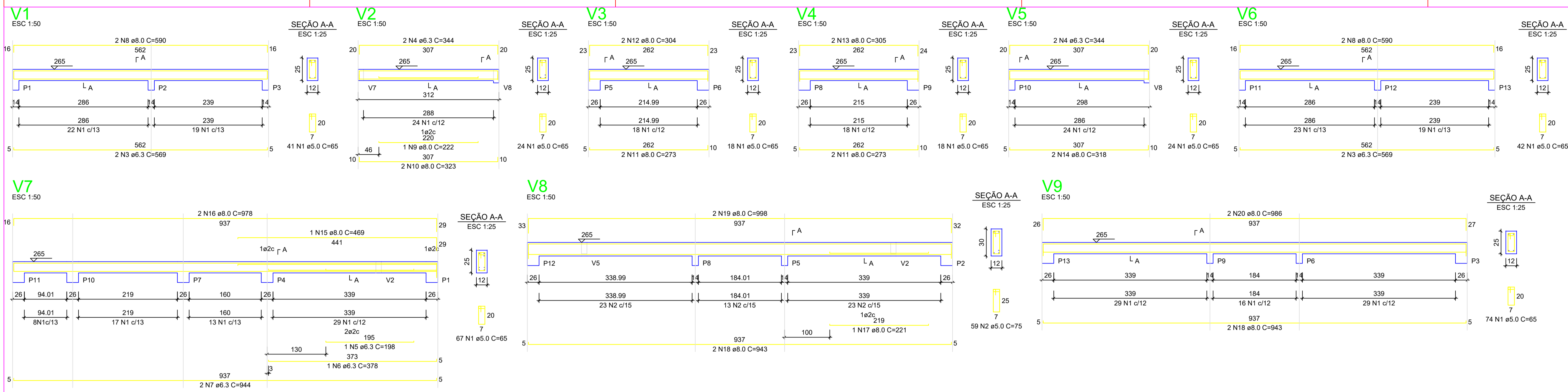

RELAÇÃO DO AÇO - VIGAS NÍVEL 1 TETO

AÇO	N	DIAM (mm)	QUANT	C.UNIT (cm)	C.TOTAL (cm)
CA60	1	5.0	308	65	20020
CA60	2	5.0	59	75	4425
CA60	3	6.3	4	569	2276
	4	6.3	4	344	1376
	5	6.3	1	198	198
	6	6.3	1	378	378
	7	6.3	2	344	688
	8	8.0	4	590	2360
	9	8.0	1	222	222
	10	8.0	2	323	646
	11	8.0	4	273	1092
	12	8.0	2	304	608
	13	8.0	2	305	610
	14	8.0	2	319	638
	15	8.0	1	469	469
	16	8.0	2	378	756
	17	8.0	1	223	223
	18	8.0	4	943	3772
	19	8.0	2	998	1996
	20	8.0	2	988	1976

RESUMO DO AÇO

AÇO	DIAM (mm)	C.TOTAL (m)	PESO + 0% (kg)
CA50	8.0	61.2	15
CA60	5.0	244.5	37.7
PESO TOTAL (kg)			
CA50		80.3	
CA60		37.7	

Volume de concreto (C-20) = 1,78 m³
Área de forma = 32,67 m²

ATENÇÃO:
Prever armaduras de esperas e respectivos pilares de amarração das paredes laterais junto ao telhado (oitão), conforme método construtivo empregado.
Prever eventuais estruturas adicionais de pilares e viga para o telhado, conforme método construtivo empregado.

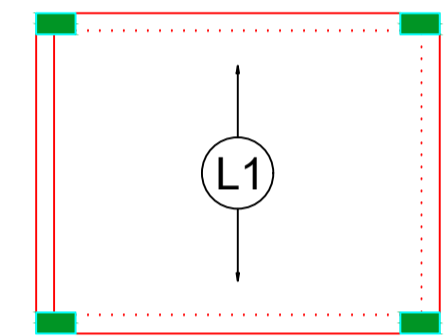

Armação positiva das lajes do pavimento Nível 1 Teto escala 1:50

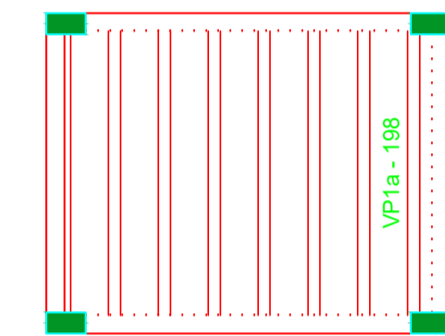

Planta de vigotas pré-moldadas escala 1:50

RELAÇÃO DO AÇO - PILARES NÍVEL 1 TETO

AÇO	N	DIAM (mm)	QUANT	C.UNIT (cm)	C.TOTAL (cm)
CA60	1	5.0	299	71	21229
CA60	2	10.0	52	267	13864

RESUMO DO AÇO

AÇO	DIAM (mm)	C.TOTAL (m)	PESO + 0% (kg)
CA50	10.0	138.8	85.6
CA60	5.0	212.3	32.7
PESO TOTAL (kg)			
CA50		85.6	
CA60		32.7	

Volume de concreto (C-20) = 1,28 m³
Área de forma = 28,08 m²

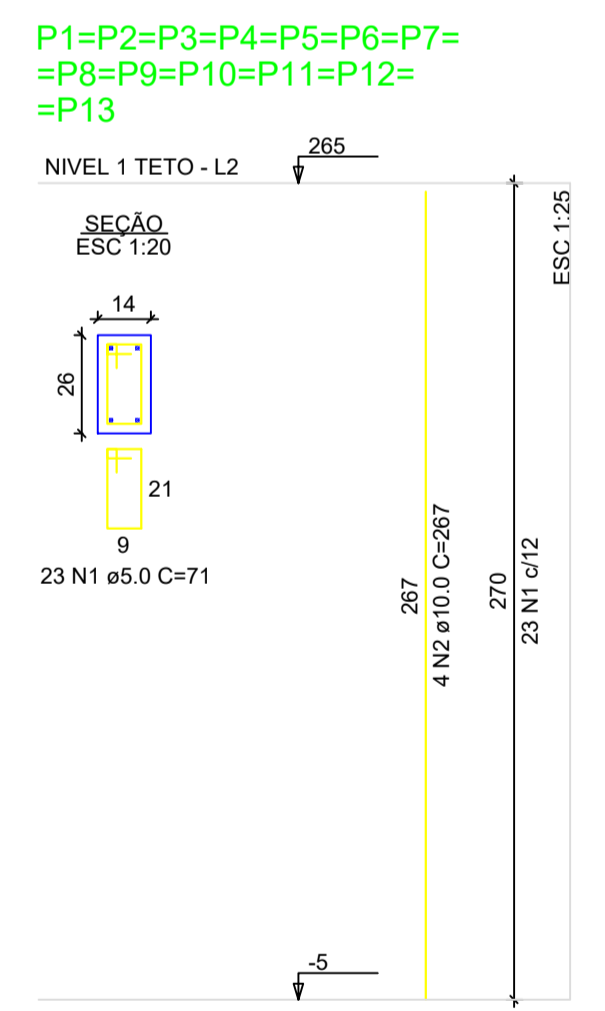

Novo PAC FHNIS Sub50

PROJETO ESTRUTURAL

PLANTA DE ARMADURAS NÍVEL 1 TETO

Desenho: ESTRUTURAL DESENHO 01

Escala: Indicada Revisão: 01 FOLHA 03/03

Data: 23/11/25 Unidade: cm

ATENÇÃO:
Exemplo de projeto estrutural para edificações do Novo PAC FHNIS Sub50 - Portaria 1416 / 2023.
Uso facultado, desde que revisado por responsável técnico, com a devida emissão de ART/RRT/TRT, e adequado às particularidades de cada obra.

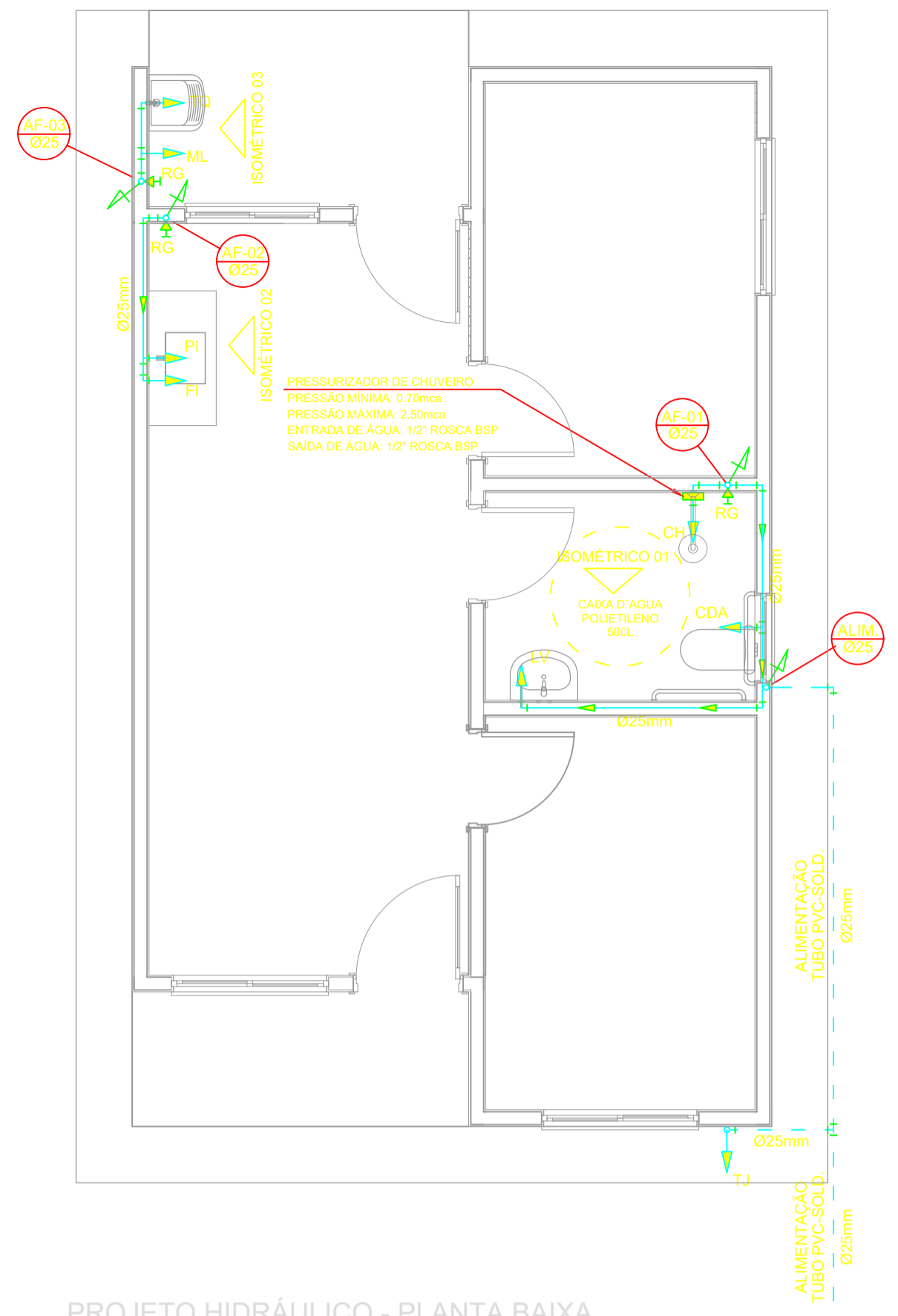

PROJETO HIDRÁULICO - PLANTA BAIXA
ESCALA 1:50

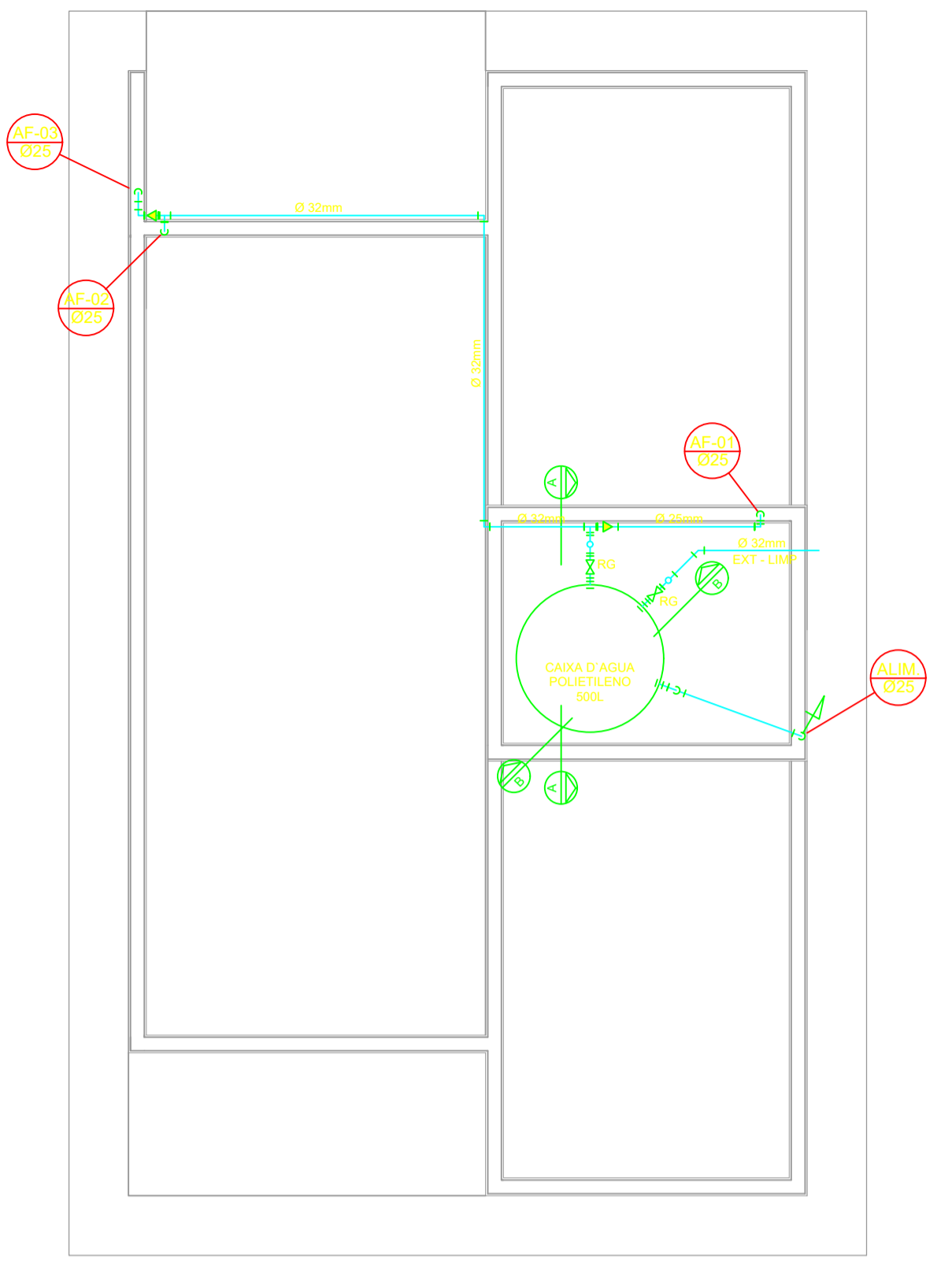

PROJETO HIDRÁULICO - BARRILETE
ESCALA 1:50

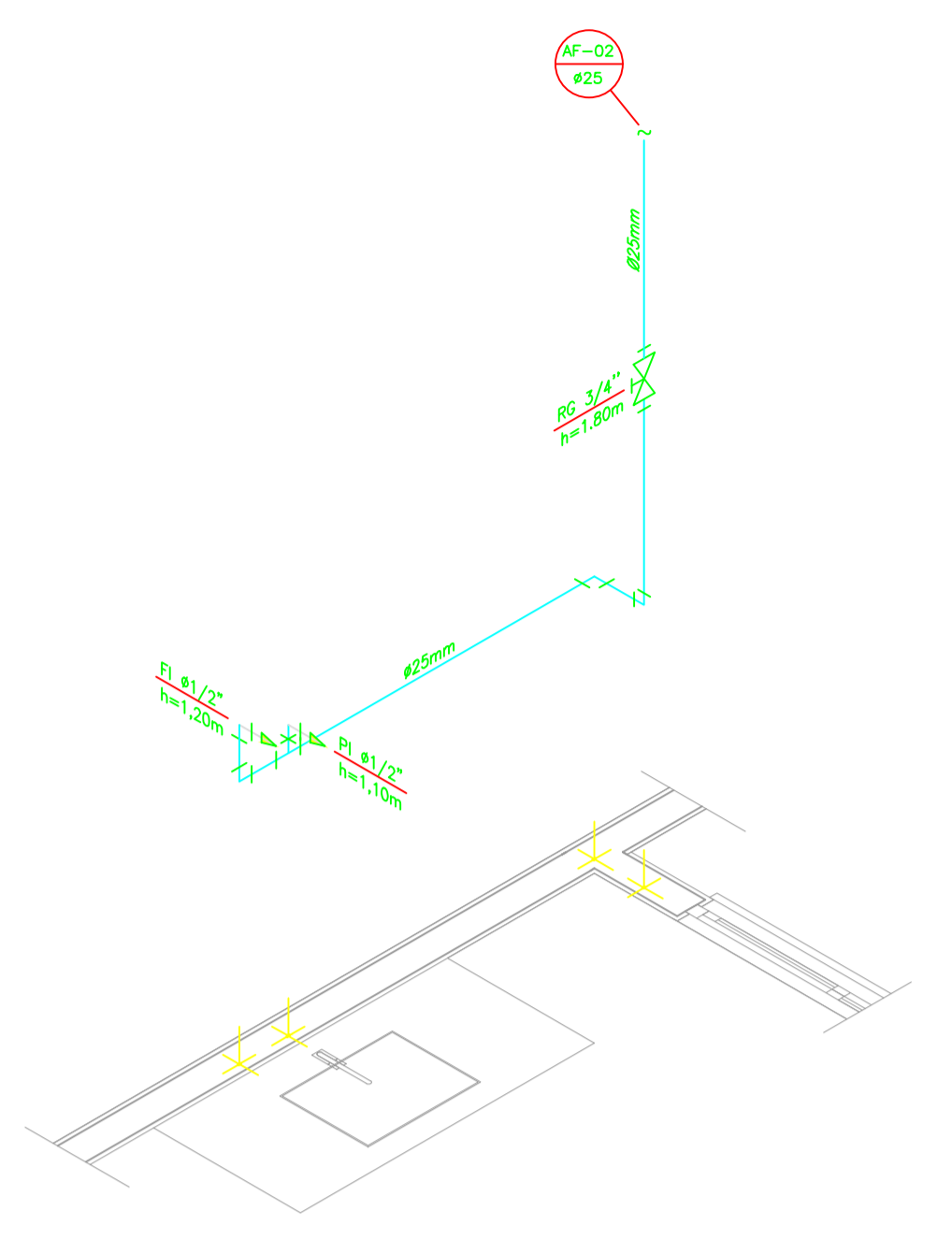

DETALHE ISOMÉTRICO - 02
ESCALA 1:25

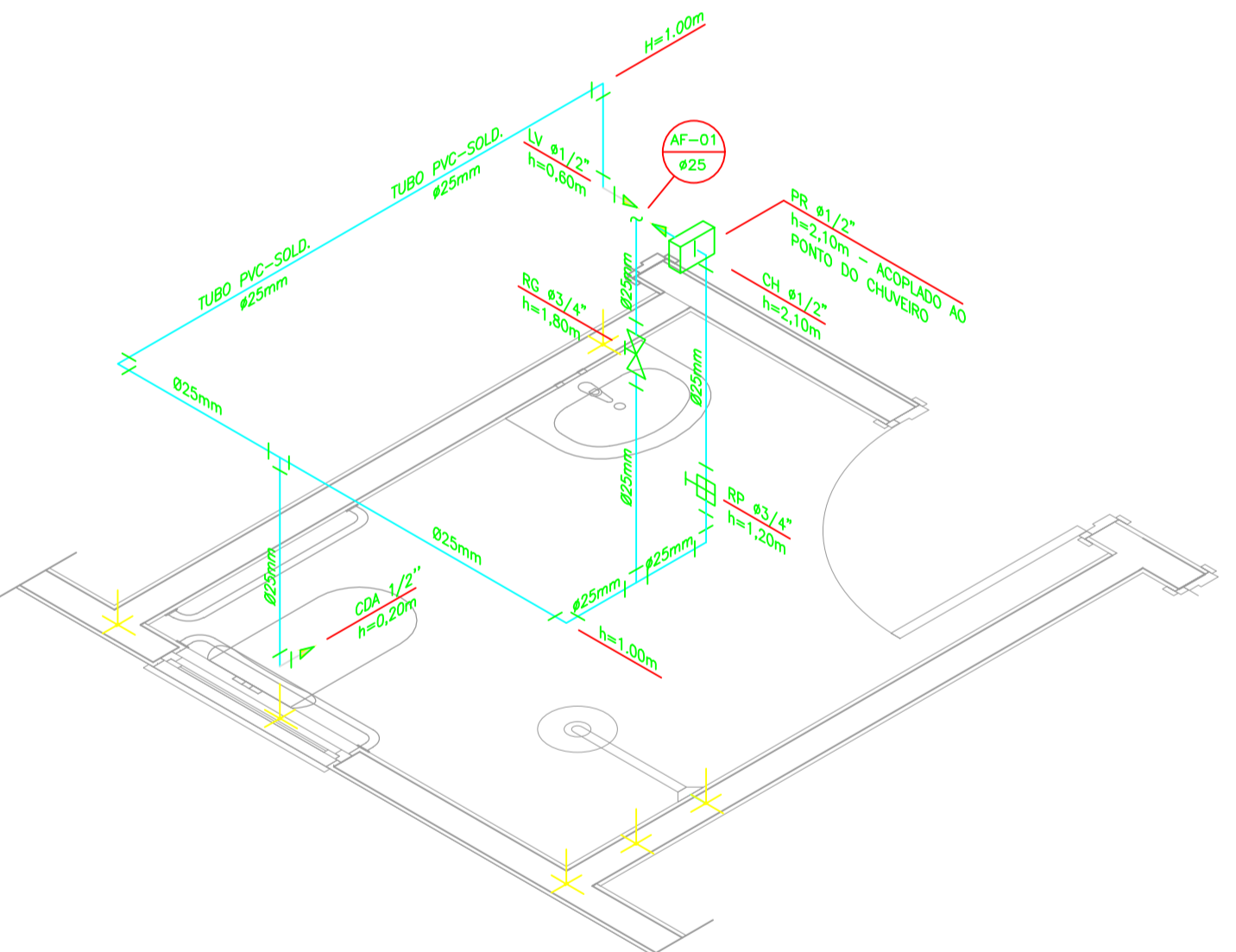

DETALHE ISOMÉTRICO - 01
ESCALA 1:25

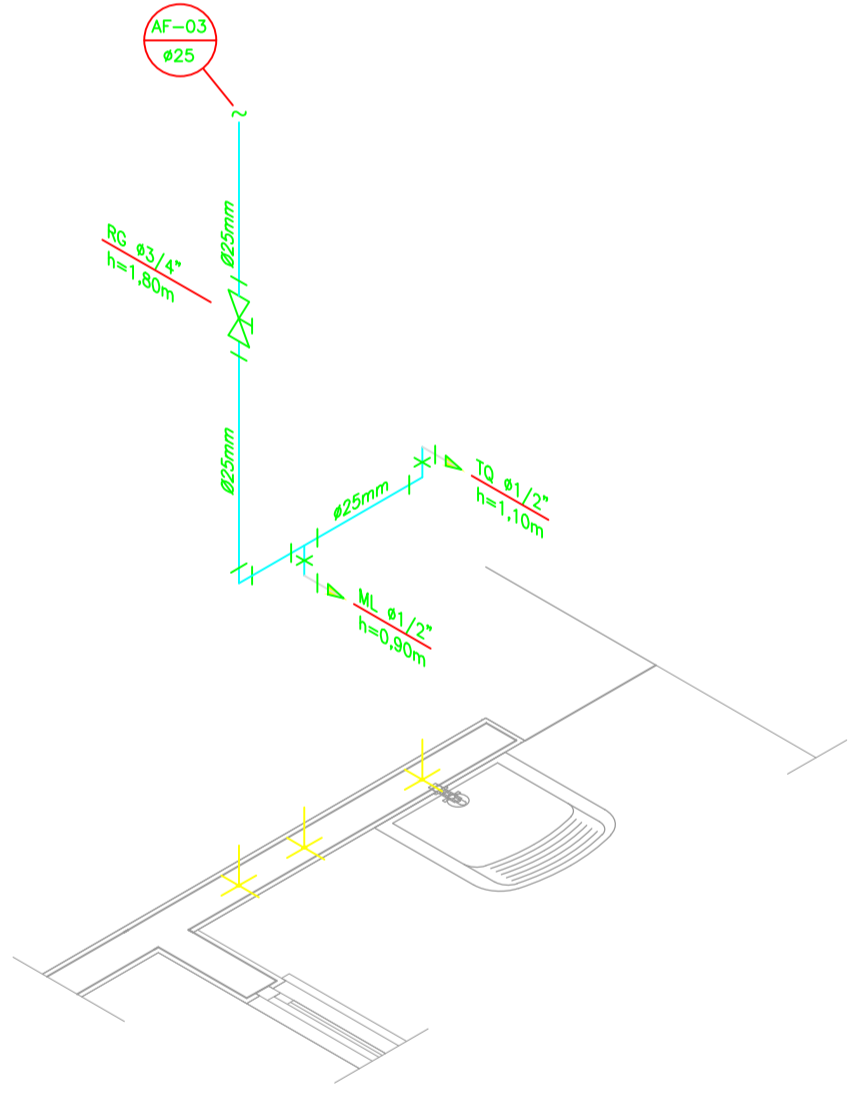

DETALHE ISOMÉTRICO - 03
ESCALA 1:25

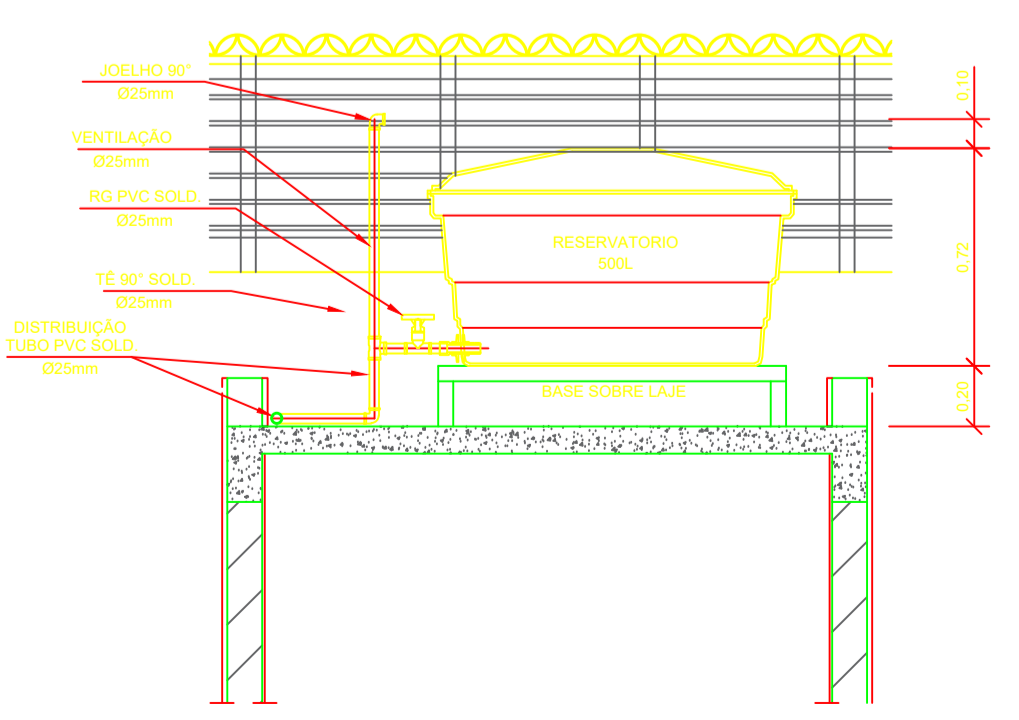

CORTE A-A
ESCALA 1:25

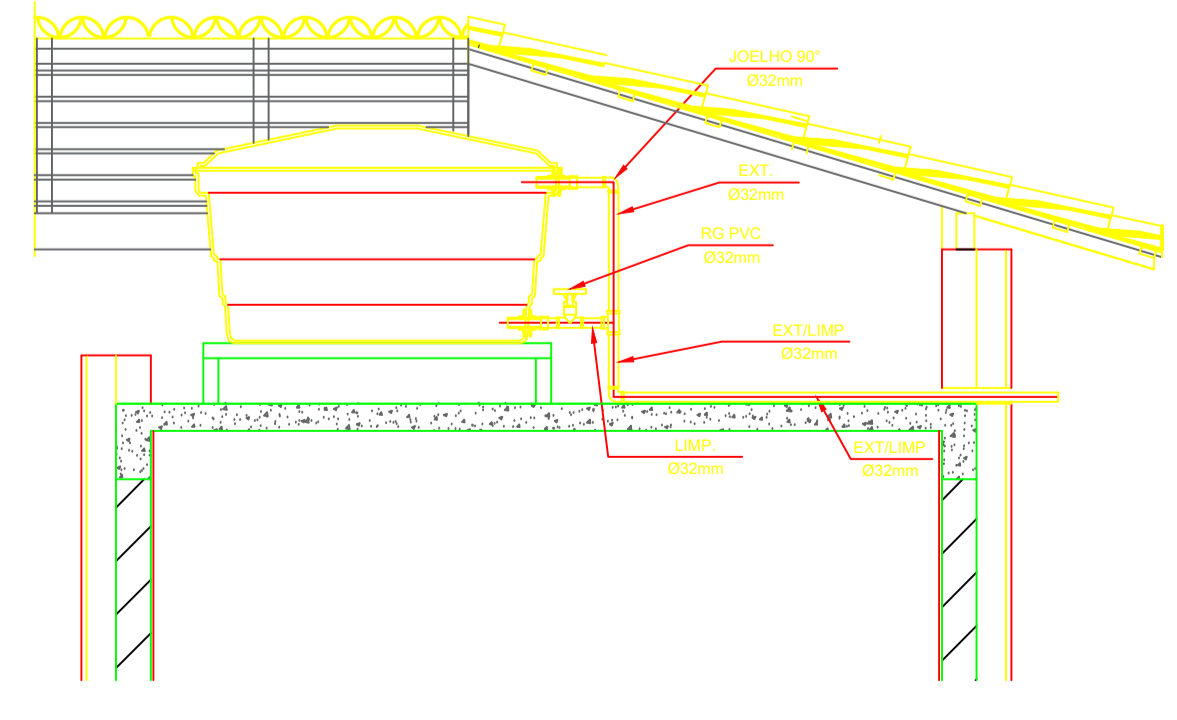

CORTE B-B
ESCALA 1:25

INSTALAÇÃO HIDROMETRO PADRÃO

Q. máx. m ³ /h	Diâmetro nominal DN
1,5	15 e 20
3,0	15 e 20
5,0	20
7,0	25
10,0	25
20,0	40
3,0	50

Medidas em centímetros - Sem acoto (detalhe genérico)

DETALHE 01 - CAIVETE HIDRÁULICO
ESCALA 1:50

NOTAS

- NOTAS GERAIS:**
- As instalações de água fria deverão obedecer as normas da ABNT: NBR 5626/2020 e atender as exigências técnicas mínimas de higiene, segurança, economia e conforto dos usuários.
 - Foi projetado um sistema de alimentação de forma indireta abastecida pela rede da concessionária que contará com um reservatório capacidade de 500L. O sistema de alimentação deverá ser instalado de modo a manter o vazão máximo do tubo alimentador da concessionária considerando sua seção plena (sem derivações que possam alterar o vazão de chegada da concessionária).
 - Deverão ser utilizados nos pontos de saídas dos sub-ramais conexões (tais como: joelhos, luvas ou tes onde indicadas) da série azul com bucha de latão nos bitolas conforme dimensionadas em projeto.
 - Foi adotado o uso de caixa de descarga acoplada em todo projeto.
 - QUANTO AOS TUBOS E CONEXÕES:
 - Tubos e conexões em PVC-SOLDÁVEL.
 - Foram considerados tubos e conexões em pvc-soldável da marca TIGRE ou similar, em todo o projeto exceto onde indicado.
 - Todos os diâmetros estão em milímetros conforme projeto exceto onde indicado.
 - Deverão ser utilizados metais sem acabamentos em lugares como barrilete e caixa de registro da marca DECA modelo 1502 B ou similar da FABRIMAR.
 - MODO DE SOLDAGEM:
 - Verificar se a bolsa da conexão e a ponta dos tubos a ligar estão perfeitamente limpas e por meio de uma lixa N°100 tirar o brilho das superfícies a serem soldadas, com o objetivo de melhorar a aderência de ataque do adesivo.
 - Limpar as superfícies ligadas com solução limpadora eliminando as impurezas e gorduras que poderão impedir a posterior ação do adesivo.
 - Proceder a distribuição uniforme do adesivo nas superfícies tratadas. Aplicar o adesivo primeiro na bolsa e, depois, na ponta.
 - O adesivo não deve ser aplicado em excesso, pois tratando-se de um solvente ele origina um processo de dissolução do material. O adesivo não serve para preencher espaços ou fechar furos.
 - Encaxear as extremidades e remover o excesso de adesivo.
 - Observar que o encaixe seja bastante justo (quase impraticável sem o adesivo) pois sem pressão não se estabelece a soldagem. Aguarde o tempo de soldagem de 12 horas, no mínimo, para colocar a rede em carga (pressão).
 - QUANTO A EXECUÇÃO DAS JUNTAS-SOLDAS:
 - LISTA DE MATERIAIS:
 - Lixa de pano N°100
 - Arco de serra
 - Linha
 - Estopa branca
 - Solução limpadora
 - Adesivo plástico
 - Fita veda rosca (para os pontos em contatos com rosca)
 - Instale sempre tubos e conexões de uma mesma marca, dessa forma evitaremos problemas de folgas ou dificuldade de encaixe que poderão surgir.
 - Os diâmetros dos tubos e conexões de pvc-soldável correspondem aos diâmetros externos, dessa forma os tubos em pvc-soldável correspondem em polegadas aos diâmetros abaixo relacionados:

PVC-SOLDÁVEL (mm)	PVC-ROSCÁVEL (Ø)	FERRO GALVANIZADO (Ø)
20	1/2"	1/2"
25	3/4"	3/4"
32	1"	1"
40	1 1/4"	1 1/4"
50	1 1/2"	1 1/2"
60	2"	2"
 - Ao realizar a junção do tubo em pvc-soldável e tubos em pvc-roscável, deverá ser realizado com o uso de adaptador liso e rosca.
 - Não é permitido em hipótese alguma o uso de aquecimento para a fabricação de bolsas ou curvas devendo ser utilizado as conexões apropriadas como: luva simples, luva de correr e curvas conforme necessário.
 - Todas as cotas estão em metros.

LEGENDA

- AF Coluna de Água Fria
- ALIM. Tubulação de Alimentação
- DIST. Tubulação de Distribuição
- T.B. Torneira de Boia
- LV Ponto de água para lavatório
- CDA Ponto de água para Caixa de descarga acoplada
- TS Ponto de água
- TL Ponto de água para torneira de limpeza
- TJ Ponto de água para torneira de jardim
- PR Pressurizador (acoplado ao ponto do chuveiro)
- RG Registro de Gaveta
- DN/Ø Diâmetro nominal das peças
- L.R.A. Luva L.R.A. com bucha de latão 25x1/2"
- J.L.R.A. Joelho L.R.A. com bucha de latão 25x1/2"
- P.D. Prumada que desce
- P.S. Prumada que sobe
- B.R. Bucha de Redução
- N.T. Nomenclatura da tubulação
- N.º.º.º. Numeração da tubulação
- Ø Diâmetro da tubulação
- Tubulação de água fria pela parede ou teto
- - - Tubulação de água fria pelo piso

OBSERVAÇÕES

ATENÇÃO:
Exemplo de projeto Hidrossanitário para edificações do Novo PAC FHNIS Sub50 - Portaria 1416 / 2023.
Uso facultado, desde que revisado por responsável técnico, com a devida emissão de ART/RRT/TRT, e adequado às particularidades de cada obra.



PROJETO
FHNIS SUB-50

ENDEREÇO:
BAIRRO MORBATLÂNTIDA QUADRA:09 SETOR:05

CIDADE SÃO LUIZ DO ANAUÁ **ESTADO** RORAIMA

CLIENTE
PREFEITURA MUNICIPAL DE SÃO LUIZ DO ANAUÁ

ARQUITETO
CAIXA
#Nº Registro do Projetista

FASE PROJETO Projeto Inicial - Referência **ESCALA:** 1/50 **DIMENSÃO DA FOLHA** A1

CONTEÚDO: Projeto Hidrossanitário - Hidraulica- Planta Baixa e Detalhes

RESPONSÁVEL: **DATA:** 23/11/2025 **FOLHA**

ARQUIVO DIGITAL: San FHNIS SUB50.dwg **REVISÃO:** Rev.02

02

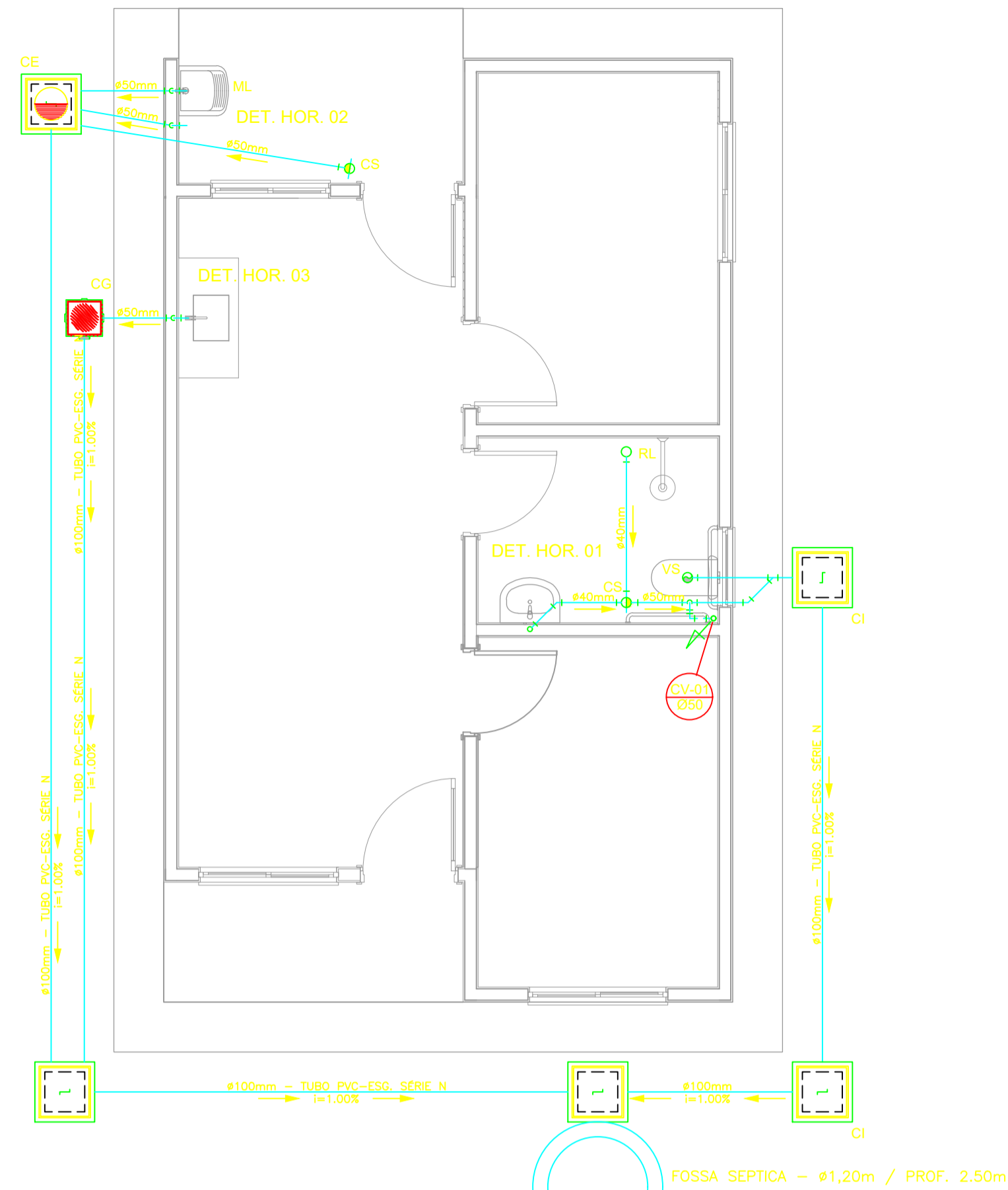

OBS.: O SUMIDOURO FOI PROJETADO PARA TERRENOS COM TIPOLOGIA PREDOMINANTEMENTE SILTÍ-ARENOSOS, TENDO UMA TAXA DE PERCOLAÇÃO ESTIMADA DE 75 L X M² X DIA. PARA DETERMINAÇÃO DAS DIMENSÕES EXATAS DO SISTEMA DE SUMIDOURO A SER EXECUTADO, DEVERÁ SER EFETUADO ENSAIO DE PERCOLAÇÃO CONFORME AS ORIENTAÇÕES DA NBR 17076/2024 E TODO O SISTEMA DEVERÁ TER SUAS DIMENSÕES REVISADAS PARA ADEQUAÇÃO A LOCALIDADE DE IMPLANTAÇÃO.

PROJETO SANITÁRIO - PLANTA BAIXA
ESCALA 1:50

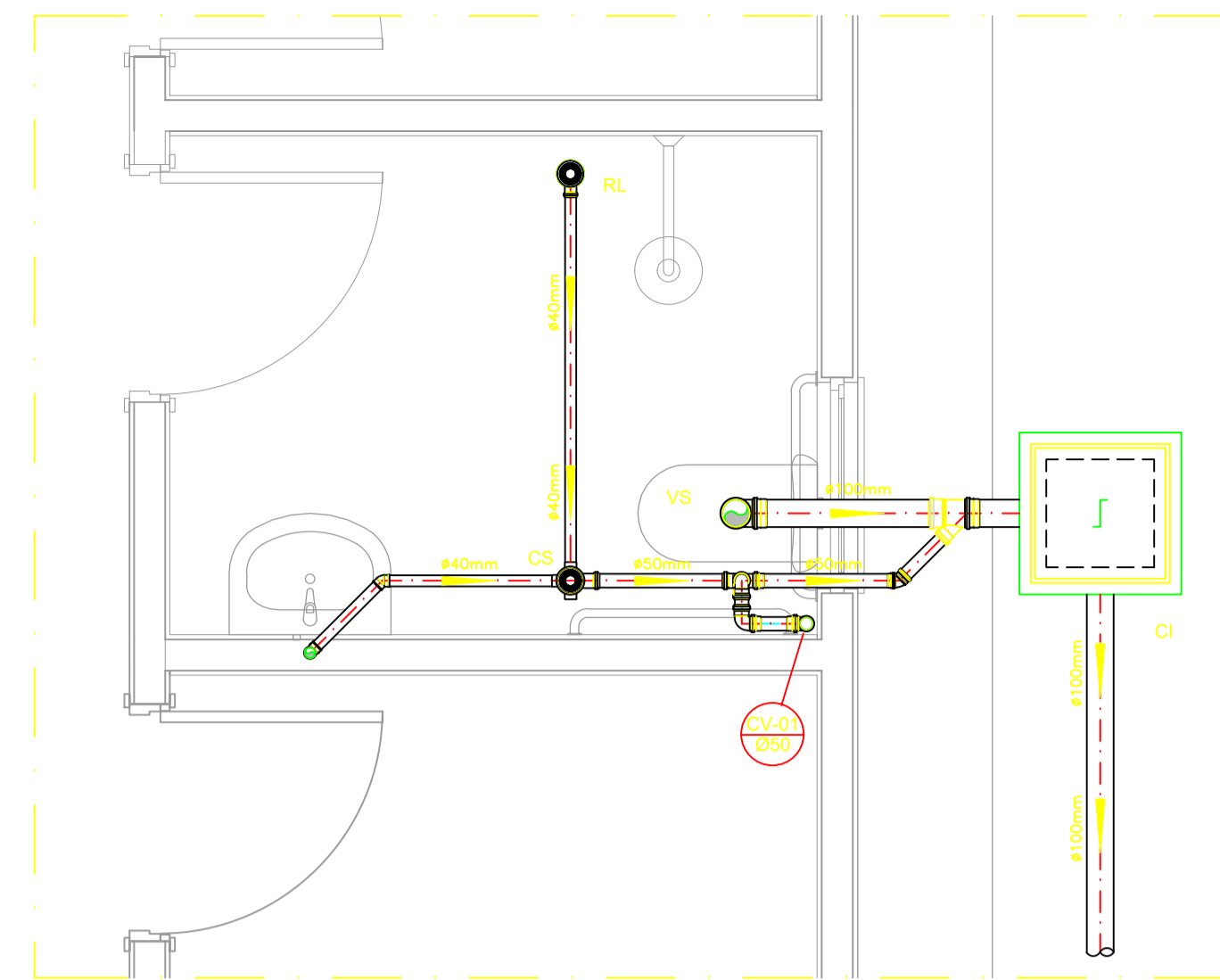

DETALHE HORIZONTAL - 01
ESCALA 1:25

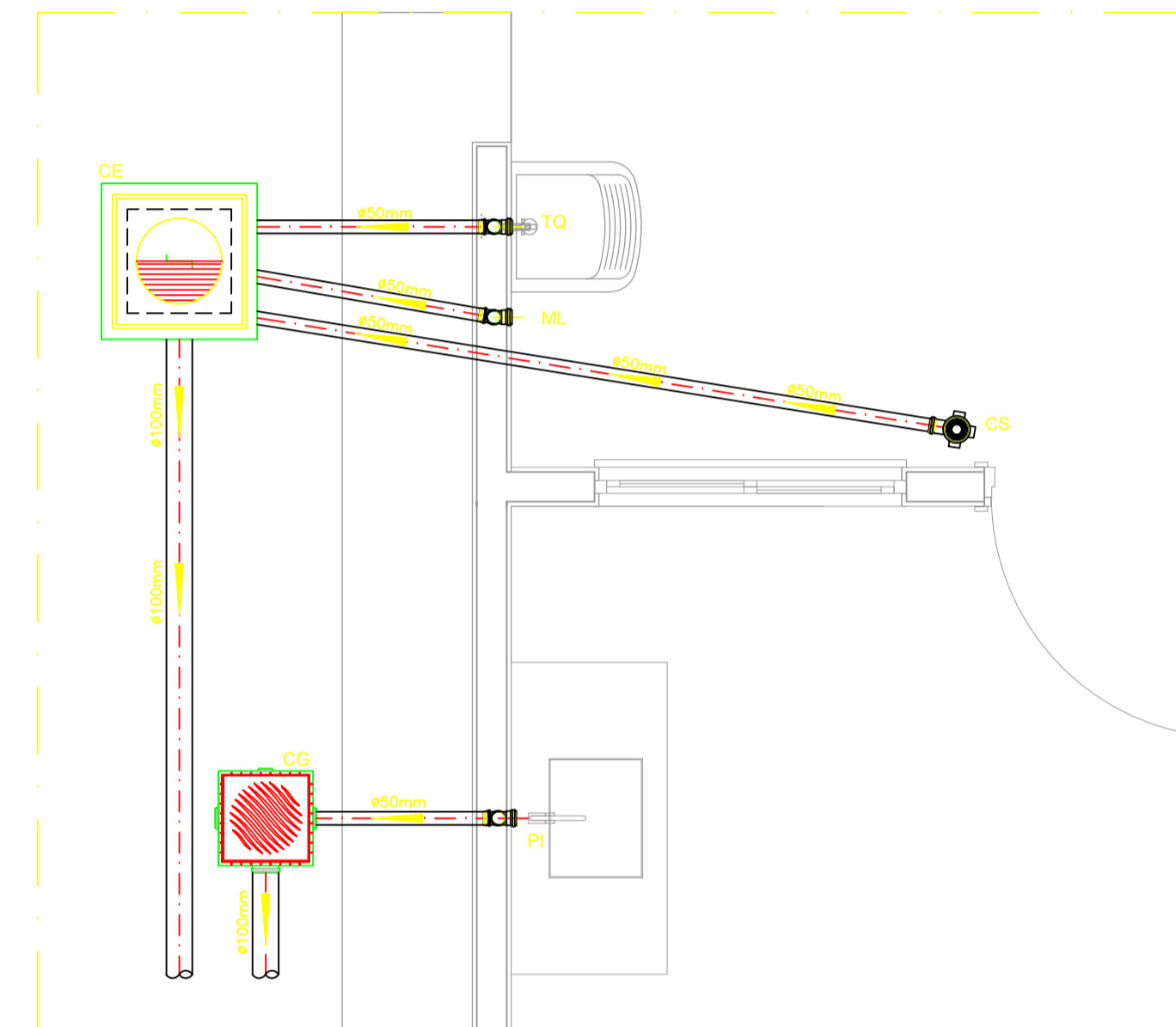

DETALHE HORIZONTAL - 02 E 03
ESCALA 1:25

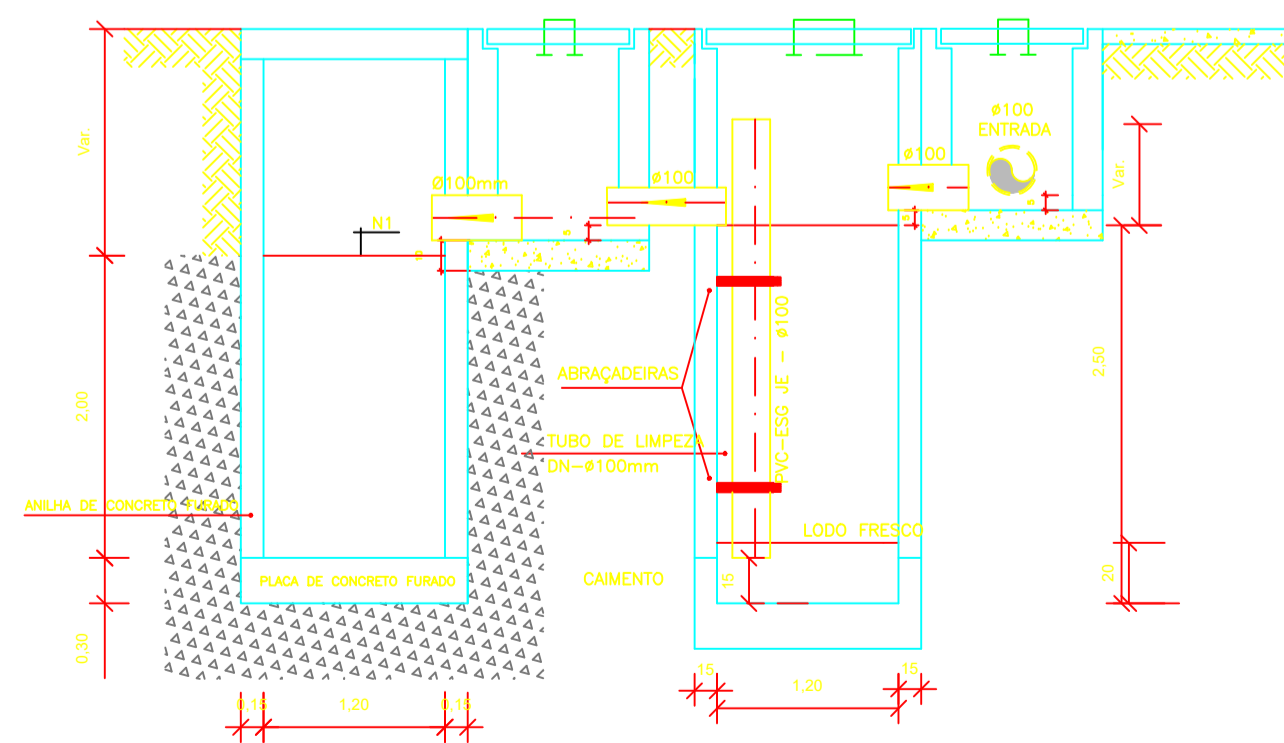

CORTE A-A - FOSSA SÉPTICA E SUMIDOURO
ESCALA 1:50

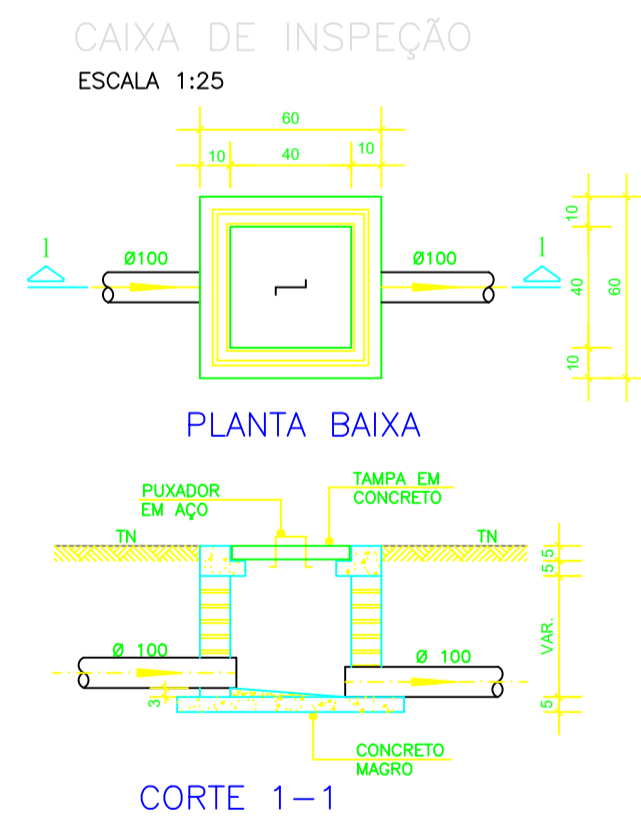

DETALHE GENÉRICO DO VASO SANITÁRIO
ESCALA 1:25

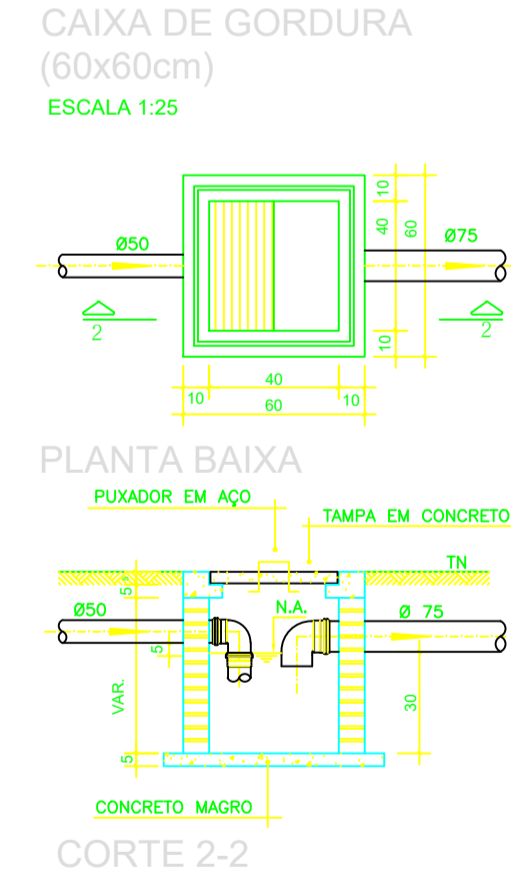

DETALHE DO LAVATÓRIO
ESCALA 1:25

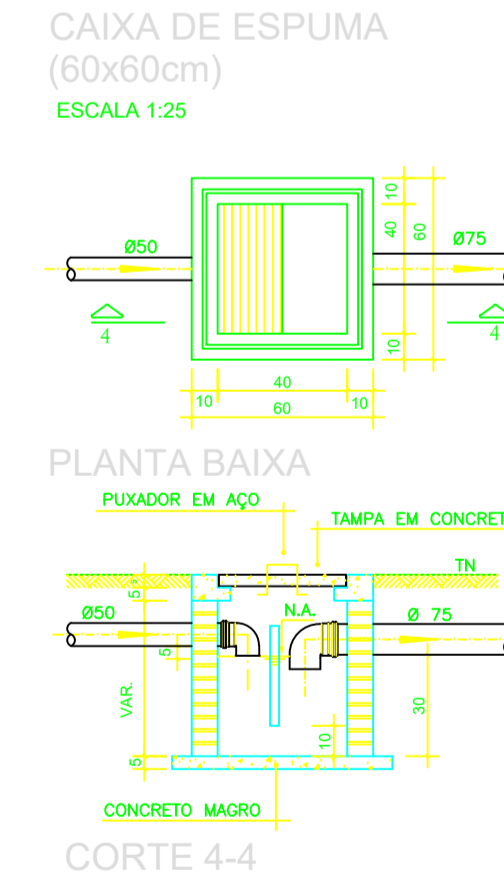

NOTAS

- NOTAS GERAIS:
- 1.0 - Quanto a inclinação:
- 1.1 - A inclinação mínima para as redes de esgoto e águas pluviais serão conforme indicado abaixo:
- | Diâmetros | Esgoto | Águas Pluviais |
|-----------|--------|----------------|
| 40 | 2,0% | - |
| 50 | 2,0% | 1,0% |
| 75 | 2,0% | 1,0% |
| 100 | 1,5% | 1,0% |
- 2.0 - CAIXAS E RALOS
- 2.1 - ALVENARIA:
- 2.1.1 - As caixas de inspeção, gordura e águas pluviais deverão ser confeccionadas conforme detalhe em projeto e serão em alvenaria de tijolos maciços.
- 2.1.2 - Todos os materiais deverão ser fabricados por empresas com certificado INMETRO e com os materiais também certificados de acordo com as especificações de projeto.
- 2.2 - PLÁSTICAS:
- 2.2.1 - Serão de especificação conforme o projeto e terão grelhas e porta grelhas em material plástico.
- 2.3 - RALOS:
- 2.3.1 - Os ralos serão de especificação conforme o projeto e deverão contar com fecho hidráulico mínimo de 31mm. Terão grelhas e porta grelhas em material plástico.
- 3.0 - As setas indicam o sentido do fluxo nas tubulações.
- 4.0 - Todos os diâmetros estão em milímetro, exceto onde indicado.
- 5.0 - Todas as medidas de distância e altura estão em metros, exceto onde indicado.
- 6.0 - Todos os vasos sanitários estão localizados a 30cm da parede pronta para o eixo, conforme detalhe.
- 7.0 - Todos as tubulações com diâmetros iguais ou superior a 50mm deverão ser montadas com junta elástica. Já as tubulações inferiores deverão ser soldadas com adesivo plástico, com exceção da ligação do ponto do lavatório com o sifão. Neste deverá ser instalado joelho com Ø40mm, com anel de borracha.
- 8.0 - Não é permitido, em hipótese alguma, o uso de aquecimento para a fabricação de bolsas ou curvas, devendo ser utilizadas as conexões apropriadas como luvas simples, de correr, curvas e etc. conforme seja necessário.
- 9.0 - Nas colunas de ventilação, na extremidade de cada tubo, deverá ser colocada terminal final de ventilação ou tela plástica contra mosquitos para evitar a entrada de animais e resíduos sólidos, conforme projeto.
- 10.0 - Todos as vezes que a tubulação de PVC Esgoto for colocada em paredes ou revestimentos com alvenaria deverá ser envolvida com tela de arame.
- 11.0 - A vedação da bacia sanitária deverá ser feita com anel de vedação DECA ou similar, de forma a garantir a qualidade da peça instalada.
- 12.0 - INSTRUÇÃO DE MONTAGEM:
- 12.1 - JUNTAS SOLDADAS:
- Limpar com estopa branca a ponta e a bolsa a serem unidas;
 - Lixar a pontas a bolsa com lixa nº100 até eliminar o brilho superficial;
 - Limpar a ponta e a bolsa embebida em solução limpadora;
 - Aplicar adesivo plástico para PVC, na ponta e na bolsa dos tubos a serem unidos, procedendo a montagem imediata.
- 12.2 - JUNTA ELÁSTICA COM ANEL DE BORRACHA:
- Limpar com estopa branca a ponta e a bolsa a serem unidas;
 - Introduzir o anel de borracha no alojamento (viria) apropriado existente na bolsa;
 - Marcar a profundidade da bolsa na ponta do tubo. Essa marcação servirá de referência para se constatar a penetração da ponta do tubo no interior da bolsa;
 - Aplicar pasta lubrificante na parte visível do anel (já colocada na bolsa). Repetir essa mesma operação na ponta do tubo. Não utilizar graxas ou óleos como lubrificantes;
 - Proceder a montagem introduzindo a ponta no tubo até o fundo da bolsa tendo como referência a marca previamente feita no tubo. Recuar a ponta para fora da bolsa aprox. 5mm, isso possibilitará que a junta observe os movimentos da tubulação devida a expansão térmica.

LEGENDA

- CI Caixa de Inspeção - 60x60cmxVar
- CG Caixa de Gordura - 60x60cmxVar
- CE Caixa de Espuma - 60x60cmxVar
- RL Ralo Seco 100x100x50mm
- RS Ralo Sifonado 100x100x50mm
- RH Ralo hemisférico (tipo abacaxi) 100x100mm
- CS Caixa Sifonada 100x100x50mm
- CAP Caixa de Águas Pluviais
- AP Tubo de Queda - Águas Pluviais
- CV Coluna de Ventilação
- DN-Ø Diâmetro Nominal da Peça
- i Inclinação Mínima
- T.N. Terreno Natural
- Sentido do Fluxo
- Bucha de Redução
- Prumada que Sobee
- Prumada que Desce
- Nomenclatura da Coluna
- Numeração da Coluna
- Diâmetro da Tubulação
- Nível da Geratriz Inferior das Tubulações
- Canalização de Esgoto - PVC Esg - Série N
- Canalização de Ventilação - PVC Esg - Série N
- Canalização de Águas pluviais - PVC Água Pluvial-Série R

OBS

ATENÇÃO:
Exemplo de projeto Hidrosanitário para edificações do Novo PAC FHNIS Sub50 - Portaria 1416 / 2023.
Uso facultado, desde que revisado por responsável técnico, com a devida emissão de ART/RRT/TRT, e adequado às particularidades de cada obra.



PROJETO
FNHIS SUB-50

ENDEREÇO:
BAIRRO MORBATLÂNTIDA QUADRA.09 SETOR.05

CIDADE
SÃO LUIZ DO ANAUÁ

ESTADO
RORAIMA

CLIENTE
PREFEITURA MUNICIPAL DE SÃO LUIZ DO ANAUÁ

ARQUITETO
CAIXA
#Nº Registro do Projetista

FASE PROJETO
Projeto Inicial - Referência

ESCALA:
1/50

DIMENSÃO DA FOLHA
A1

CONTEÚDO:
Projeto Hidrossanitário - Esgoto - Planta Baixa e Detalhes

RESPONSÁVEL:
San FHNIS SUB50.dwg

DATA:
23/11/2025

REVISÃO:
Rev.02

FOLHA
02

APLIDO DO EMPREENDIMENTO	Nº TRANSFERIDOR	Nº OPERAÇÃO
CONSTRUÇÃO DE UNIDADES HABITACIONAIS EM	171008	110066-11

PROPOSTOR / TOMADOR	Nº OPERAÇÃO
Prefeitura Municipal de São Luiz	110066-11

Grau de Sigilo	#PUBLICO

Grau de Sigilo	#PUBLICO

Grau de Sigilo	#PUBLICO

Grau de Sigilo	#PUBLICO

Item	Descrição	Unidade	Quantidade	Memo de Cálculo
------	-----------	---------	------------	-----------------

PROPOSTOR / TOMADOR	Nº OPERAÇÃO
Prefeitura Municipal de São Luiz	110066-11

Grau de Sigilo	#PUBLICO

Grau de Sigilo	#PUBLICO

Grau de Sigilo	#PUBLICO

Grau de Sigilo	#PUBLICO

Item	Descrição	Unidade	Quantidade	Memo de Cálculo
1.8.1.2.8	CANALIZACÃO DE COBRE 10x55V INCLUINDO SUPORTE E BLACA - FORNECIMENTO E INSTALAÇÃO AF_03/2023	LN	25,00	Conforme modelo disponibilizado pela CAIXA
1.8.1.2.9	SUPORTE PARALELO COM ENCAIXE 4" X 2" BAIXO PARA PONTO DE FRETOS - FORNECIMENTO E INSTALAÇÃO AF_03/2023	LN	50,00	Conforme modelo disponibilizado pela CAIXA
1.8.1.2.10	CANALIZACÃO DE COBRE 4" X 2" ALTA (2,00 M DO PISO) - FORNECIMENTO E INSTALAÇÃO AF_03/2023	LN	300,00	Conforme modelo disponibilizado pela CAIXA
1.8.1.2.11	CANALIZACÃO DE COBRE 4" X 2" ALTA (2,00 M DO PISO) - FORNECIMENTO E INSTALAÇÃO AF_03/2023	LN	325,00	Conforme modelo disponibilizado pela CAIXA
1.8.1.2.12	CANALIZACÃO DE COBRE 4" X 2" ALTA (2,00 M DO PISO) - FORNECIMENTO E INSTALAÇÃO AF_03/2023	LN	50,00	Conforme modelo disponibilizado pela CAIXA
1.8.1.2.13	CANALIZACÃO DE COBRE 4" X 2" ALTA (2,00 M DO PISO) - FORNECIMENTO E INSTALAÇÃO AF_03/2023	LN	175,00	Conforme modelo disponibilizado pela CAIXA
1.8.1.3	FOR E CABEÇOS	-	-	-
1.8.1.3.1	CABO DE COBRE NÍVEL ISOLADO, 1,5 MM, ANTI-CHAMA 450/750 V, PARA CIRCUITOS TERMINAIS - FORNECIMENTO E INSTALAÇÃO AF_03/2023	M	2.431,00	Conforme modelo disponibilizado pela CAIXA
1.8.1.3.2	CABO DE COBRE FLEXÍVEL ISOLADO, 2,5 MM, ANTI-CHAMA 450/750 V, PARA CIRCUITOS TERMINAIS - FORNECIMENTO E INSTALAÇÃO AF_03/2023	M	4.386,25	Conforme modelo disponibilizado pela CAIXA
1.8.1.3.3	CABO DE COBRE FLEXÍVEL ISOLADO, 4 MM, ANTI-CHAMA 450/750 V, PARA CIRCUITOS TERMINAIS - FORNECIMENTO E INSTALAÇÃO AF_03/2023	M	2.153,25	Conforme modelo disponibilizado pela CAIXA
1.8.1.3.4	CABO DE COBRE ISOLADO, 10 MM, ANTI-CHAMA 450/750 V, INSTALADO EM ELÉTRICHA OU PERIFERIA - FORNECIMENTO E INSTALAÇÃO AF_03/2023	M	610,50	Conforme modelo disponibilizado pela CAIXA
1.8.1.3.5	ELÉTRICO FLEXÍVEL CORRUGADO, PVC, DN 25 MM (3/4"), PARA CIRCUITOS TERMINAIS, INSTALADO EM PAREDE - FORNECIMENTO E INSTALAÇÃO AF_03/2023	M	1.206,00	Conforme modelo disponibilizado pela CAIXA
1.8.1.3.6	ELÉTRICO FLEXÍVEL CORRUGADO, PVC, DN 25 MM (3/4"), PARA CIRCUITOS TERMINAIS, INSTALADO EM PAREDE - FORNECIMENTO E INSTALAÇÃO AF_03/2023	M	1.572,75	Conforme modelo disponibilizado pela CAIXA
1.8.1.3.7	ELÉTRICO FLEXÍVEL CORRUGADO REFORÇADO, PVC, DN 25 MM (3/4"), PARA CIRCUITOS TERMINAIS, INSTALADO EM PAREDE - FORNECIMENTO E INSTALAÇÃO AF_03/2023	M	551,50	Conforme modelo disponibilizado pela CAIXA
1.8.1.3.8	RABO LINEAR MARCA, EM FIBRA PARA ELÉTRICO, DIÂMETRO MENORES OU IGUAIS A 4,0 MM AF_09/2023	M	1.457,50	Conforme modelo disponibilizado pela CAIXA
1.8.2	TUBULAÇÕES E CONEXÕES HIDRÁULICAS	-	-	-
1.8.2.1	JOLEHO 90 GRAUS COM BUCHA DE LATÃO, PVC, SOLDÁVEL, DN 25MM, X 1/2 INSTALADO EM RAMAL OU SUB-RAMAL DE ÁGUA - FORNECIMENTO E INSTALAÇÃO AF_06/2022	LN	175,00	Conforme modelo disponibilizado pela CAIXA
1.8.2.2	JOLEHO 90 GRAUS, PVC, SOLDÁVEL, DN 25MM, INSTALADO EM RAMAL DE DISTRIBUIÇÃO DE ÁGUA - FORNECIMENTO E INSTALAÇÃO AF_06/2022	M	200,00	Conforme modelo disponibilizado pela CAIXA
1.8.2.3	TE, PVC, SOLDÁVEL, DN 25MM, INSTALADO EM RAMAL OU SUB-RAMAL DE ÁGUA - FORNECIMENTO E INSTALAÇÃO AF_06/2022	M	100,00	Conforme modelo disponibilizado pela CAIXA
1.8.2.4	ADAPTADOR CURTO COM BOLA E ROSCA PARA REGISTRO, PVC, SOLDÁVEL, DN 25MM X 3/4", INSTALADO EM RAMAL OU SUB-RAMAL DE ÁGUA - FORNECIMENTO E INSTALAÇÃO AF_06/2022	LN	200,00	Conforme modelo disponibilizado pela CAIXA
1.8.2.5	TUBO, PVC, SOLDÁVEL, DE 25MM, INSTALADO EM PRIMARIA DE ÁGUA - FORNECIMENTO E INSTALAÇÃO AF_06/2022	M	127,50	Conforme modelo disponibilizado pela CAIXA
1.8.2.6	TUBO, PVC, SOLDÁVEL, DE 25MM, INSTALADO EM RAMAL OU SUB-RAMAL DE ÁGUA - FORNECIMENTO E INSTALAÇÃO AF_06/2022	M	217,50	Conforme modelo disponibilizado pela CAIXA
1.8.2.7	FORNECIMENTO E INSTALAÇÃO DE PRESSURIZADOR ACOPLADO AO CHUVEIRO (TENSÃO 110V, PRESSÃO MÍNIMA 0,5 MCA / PRESSÃO MÁXIMA 2,5 MCA - ENTRADA 1/2" SADA 1/2")	LN	25,00	Conforme modelo disponibilizado pela CAIXA
1.8.2.2	REGISTROS	-	-	-
1.8.2.2.1	REGISTRO DE PRESSÃO BRUTO, LATÃO, ROSCÁVEL, 3/4" COM ACABAMENTO E CANOPLA CRANOCOS - FORNECIMENTO E INSTALAÇÃO AF_06/2021	LN	25,00	Conforme modelo disponibilizado pela CAIXA
1.8.2.2.2	REGISTRO DE GAVETA BRUTO, LATÃO, ROSCÁVEL, 3/4" COM ACABAMENTO E CANOPLA CRANOCOS - FORNECIMENTO E INSTALAÇÃO AF_06/2021	LN	75,00	Conforme modelo disponibilizado pela CAIXA
1.8.2.2.3	REGISTRO DE ESPERA, PVC, SOLDÁVEL, COM VOLANTE, DN 32 MM - FORNECIMENTO E INSTALAÇÃO AF_06/2021	LN	50,00	Conforme modelo disponibilizado pela CAIXA
1.8.2.2.4	ENGAITE FLEXÍVEL EM PLÁSTICO BRANCO, 1,2" X 40CM - FORNECIMENTO E INSTALAÇÃO AF_01/2020	LN	100,00	Conforme modelo disponibilizado pela CAIXA
1.8.2.3	ENTRADA / ALIMENTAÇÃO HIDRÁULICA	-	-	-
1.8.2.3.1	KIT CAVALETE PARA MEDIÇÃO DE ÁGUA - ENTRADA INDIVIDUALIZADA EM PVC 25 MM (3/4") PARA 1 MEDIDOR - FORNECIMENTO E INSTALAÇÃO (EXCLUSIVAMENTE HIDRÔMETRO) AF_03/2024	LN	25,00	Conforme modelo disponibilizado pela CAIXA
1.8.2.3.2	CAIXA DE EMBUTIR EM POLICARBONATO PARA ABRIGO DE HIDRÔMETRO - FORNECIMENTO E INSTALAÇÃO (EXCLUSIVAMENTE HIDRÔMETRO)	LN	25,00	Conforme modelo disponibilizado pela CAIXA
1.8.2.3.3	REGISTRO DE GAVETA BRUTO, LATÃO, ROSCÁVEL, 3/4" - FORNECIMENTO E INSTALAÇÃO AF_06/2021	LN	25,00	Conforme modelo disponibilizado pela CAIXA
1.8.2.3.4	TUBO, PVC, SOLDÁVEL, DE 25MM, INSTALADO EM RAMAL DE DISTRIBUIÇÃO DE ÁGUA - FORNECIMENTO E INSTALAÇÃO AF_06/2022	M	168,75	Conforme modelo disponibilizado pela CAIXA
1.8.2.3.5	TUBO, PVC, SOLDÁVEL, DE 25MM, INSTALADO EM PRIMARIA DE ÁGUA - FORNECIMENTO E INSTALAÇÃO AF_06/2022	M	75,00	Conforme modelo disponibilizado pela CAIXA
1.8.2.3.6	JOLEHO 90 GRAUS, PVC, SOLDÁVEL, DN 25MM, INSTALADO EM RAMAL DE DISTRIBUIÇÃO DE ÁGUA - FORNECIMENTO E INSTALAÇÃO AF_06/2022	LN	50,00	Conforme modelo disponibilizado pela CAIXA
1.8.2.3.7	TE, PVC, SOLDÁVEL, DN 25MM, INSTALADO EM RAMAL DE DISTRIBUIÇÃO DE ÁGUA - FORNECIMENTO E INSTALAÇÃO AF_06/2022	LN	25,00	Conforme modelo disponibilizado pela CAIXA
1.8.2.4	CAIXA D'ÁGUA E BARRILETE	-	-	-
1.8.2.4.1	CAIXA D'ÁGUA COM 05 LITROS, 100 LITROS - FORNECIMENTO E INSTALAÇÃO AF_06/2021	LN	25,00	Conforme modelo disponibilizado pela CAIXA
1.8.2.4.2	FURO EM CAIXA D'ÁGUA COM ESPESURA DE 2 ATE 5 MM E DIÂMETRO DE 25 MM AF_06/2021	LN	25,00	Conforme modelo disponibilizado pela CAIXA
1.8.2.4.3	FURO EM CAIXA D'ÁGUA COM ESPESURA DE 2 ATE 5 MM E DIÂMETRO DE 32 MM AF_06/2021	LN	50,00	Conforme modelo disponibilizado pela CAIXA
1.8.2.4.4	ADAPTADOR COM FLANGE E ANEL DE VEDAÇÃO, PVC, SOLDÁVEL, DN 25 MM X 3/4", INSTALADO EM RESERVAÇÃO PRIMÁRIA DE ÁGUA - FORNECIMENTO E INSTALAÇÃO AF_04/2024	LN	50,00	Conforme modelo disponibilizado pela CAIXA
1.8.2.4.5	ADAPTADOR COM FLANGE E ANEL DE VEDAÇÃO, PVC, SOLDÁVEL, DN 32 MM X 1" - INSTALADO EM RESERVAÇÃO PRIMÁRIA DE ÁGUA - FORNECIMENTO E INSTALAÇÃO AF_04/2024	LN	50,00	Conforme modelo disponibilizado pela CAIXA
1.8.2.4.6	TORNEIRA DE BOLA PARA CAIXA D'ÁGUA, ROSCÁVEL, 3/4" - FORNECIMENTO E INSTALAÇÃO AF_06/2023	LN	25,00	Conforme modelo disponibilizado pela CAIXA
1.8.2.4.7	JOLEHO 90 GRAUS, PVC, SOLDÁVEL, DN 25MM, INSTALADO EM RAMAL DE DISTRIBUIÇÃO DE ÁGUA - FORNECIMENTO E INSTALAÇÃO AF_06/2022	LN	200,00	Conforme modelo disponibilizado pela CAIXA
1.8.2.4.8	JOLEHO 90 GRAUS, PVC, SOLDÁVEL, DN 25MM, INSTALADO EM RAMAL DE DISTRIBUIÇÃO DE ÁGUA - FORNECIMENTO E INSTALAÇÃO AF_06/2022	LN	100,00	Conforme modelo disponibilizado pela CAIXA
1.8.2.4.9	JOLEHO 45 GRAUS, PVC, SOLDÁVEL, DN 25MM, INSTALADO EM RAMAL DE DISTRIBUIÇÃO DE ÁGUA - FORNECIMENTO E INSTALAÇÃO AF_06/2022	LN	25,00	Conforme modelo disponibilizado pela CAIXA
1.8.2.4.10	BUCHA DE REDUÇÃO CURTA, PVC, SOLDÁVEL, DN 32 X 25 MM, INSTALADO EM RAMAL DE DISTRIBUIÇÃO DE ÁGUA - FORNECIMENTO E INSTALAÇÃO AF_06/2022	LN	50,00	Conforme modelo disponibilizado pela CAIXA
1.8.2.4.11	TE, PVC, SOLDÁVEL, DN 25MM, INSTALADO EM RAMAL DE DISTRIBUIÇÃO DE ÁGUA - FORNECIMENTO E INSTALAÇÃO AF_06/2022	LN	75,00	Conforme modelo disponibilizado pela CAIXA

Item	Descrição	Unidade	Quantidade	Memo de Cálculo
26	TOTAL PARCELAS POR PERÍODO		169.10.26	110.26.05
27	INSTALAÇÃO DE TOMADAS E LUMINÁRIAS		1.00	1.00
28	INSTALAÇÃO DE TOMADAS E LUMINÁRIAS		2,00	2,00
29	INSTALAÇÃO DE TOMADAS E LUMINÁRIAS		12,00	12,00
30	INSTALAÇÃO DE TOMADAS E LUMINÁRIAS		13,00	13,00
31	INSTALAÇÃO DE TOMADAS E LUMINÁRIAS		2,00	2,00
32	INSTALAÇÃO DE TOMADAS E LUMINÁRIAS		13,00	13,00
33	INSTALAÇÃO DE TOMADAS E LUMINÁRIAS		2,00	2,00
34	INSTALAÇÃO DE TOMADAS E LUMINÁRIAS		7,00	7,00
35	PASSAGEM DE CABOS		97,24	97,24
36	PASSAGEM DE CABOS		175,45	175,45
37	PASSAGEM DE CABOS		86,13	86,13
38	PASSAGEM DE CABOS		24,42	24,42
39	INST. ELÉTRICAS INICIAI (POSTE, ELÉTRICOUTO)		48,24	48,24
40	INST. ELÉTRICAS INICIAI (POSTE, ELÉTRICOUTO)		62,91	62,91
41	INST. ELÉTRICAS INICIAI (POSTE, ELÉTRICOUTO)		22,06	22,06
42	PASSAGEM DE CABOS		58,30	58,30
43	INST. HIDROSANITÁRIAS (TUBULAÇÕES E CONEXÕES INTERNAS, ESPERAS EXTERNAS)		7,00	7,00
44	INST. HIDROSANITÁRIAS (TUBULAÇÕES E CONEXÕES INTERNAS, ESPERAS EXTERNAS)		8,00	8,00
45	INST. HIDROSANITÁRIAS (TUBULAÇÕES E CONEXÕES INTERNAS, ESPERAS EXTERNAS)		4,00	4,00
46	INST. HIDROSANITÁRIAS (TUBULAÇÕES E CONEXÕES INTERNAS, ESPERAS EXTERNAS)		8,00	8,00
47	INST. HIDROSANITÁRIAS (TUBULAÇÕES E CONEXÕES INTERNAS, ESPERAS EXTERNAS)		5,10	5,10
48	INST. HIDROSANITÁRIAS (TUBULAÇÕES E CONEXÕES INTERNAS, ESPERAS EXTERNAS)		8,70	8,70
49	INST. HIDROSANITÁRIAS (TUBULAÇÕES E CONEXÕES INTERNAS, ESPERAS EXTERNAS)		1,00	1,00
50	INST. HIDROSANITÁRIAS (REGISTROS, ENGAITES, CONEXÃO, CHUVEIRO EM GERAL)		1,00	1,00
51	INST. HIDROSANITÁRIAS (REGISTROS, ENGAITES, CONEXÃO, CHUVEIRO EM GERAL)		3,00	3,00
52	INST. HIDROSANITÁRIAS (REGISTROS, ENGAITES, CONEXÃO, CHUVEIRO EM GERAL)		2,00	2,00
53	INST. HIDROSANITÁRIAS (REGISTROS, ENGAITES, CONEXÃO, CHUVEIRO EM GERAL)		4,00	4,00
54	INST. HIDROSANITÁRIAS (TUBULAÇÕES E CONEXÕES INTERNAS, ESPERAS EXTERNAS)		1,00	1,00
55	INST. HIDROSANITÁRIAS (TUBULAÇÕES E CONEXÕES INTERNAS, ESPERAS EXTERNAS)		1,00	1,00
56	INST. HIDROSANITÁRIAS (TUBULAÇÕES E CONEXÕES INTERNAS, ESPERAS EXTERNAS)		1,00	1,00
57	INST. HIDROSANITÁRIAS (TUBULAÇÕES E CONEXÕES INTERNAS, ESPERAS EXTERNAS)		6,75	6,75
58	INST. HIDROSANITÁRIAS (TUBULAÇÕES E CONEXÕES INTERNAS, ESPERAS EXTERNAS)		3,00	3,00
59	INST. HIDROSANITÁRIAS (TUBULAÇÕES E CONEXÕES INTERNAS, ESPERAS EXTERNAS)		2,00	2,00
60	INST. HIDROSANITÁRIAS (TUBULAÇÕES E CONEXÕES INTERNAS, ESPERAS EXTERNAS)		1,00	1,00
61	RESERVATÓRIO E BARRILETE		1,00	1,00
62	RESERVATÓRIO E BARRILETE		1,00	1,00
63	RESERVATÓRIO E BARRILETE		2,00	2,00
64	RESERVATÓRIO E BARRILETE		1,00	1,00
65	RESERVATÓRIO E BARRILETE		2,00	2,00
66	RESERVATÓRIO E BARRILETE		1,00	1,00
67	RESERVATÓRIO E BARRILETE		1,00	1,00
68	RESERVATÓRIO E BARRILETE		1,00	1,00
69	RESERVATÓRIO E BARRILETE		1,00	1,00
70	RESERVATÓRIO E BARRILETE		1,00	1,00
71	RESERVATÓRIO E BARRILETE		1,00	1,00
72	RESERVATÓRIO E BARRILETE		2,00	2,00
73	RESERVATÓRIO E BARRILETE		1,00	1,00
74	RESERVATÓRIO E BARRILETE		1,00	1,00
75	RESERVATÓRIO E BARRILETE		1,00	1,00
76	RESERVATÓRIO E BARRILETE		1,00	1,00
77	RESERVATÓRIO E BARRILETE		1,00	1,00
78	RESERVATÓRIO E BARRILETE		1,00	1,00
79	RESERVATÓRIO E BARRILETE		1,00	1,00
80	RESERVATÓRIO E BARRILETE		1,00	1,00
81	RESERVATÓRIO E BARRILETE		1,00	1,00
82	RESERVATÓRIO E BARRILETE		1,00	1,00
83	RESERVATÓRIO E BARRILETE		1,00	1,00
84	RESERVATÓRIO E BARRILETE		1,00	1,00
85	RESERVATÓRIO E BARRILETE		1,00	1,00
86	RESERVATÓRIO E BARRILETE		1,00	1,00
87	RESERVATÓRIO E BARRILETE		1,00	1,00
88	RESERVATÓRIO E BARRILETE		1,00	1,00
89	RESERVATÓRIO E BARRILETE		1,00	1,00
90	RESERVATÓRIO E BARRILETE		1,00	1,00
91	RESERVATÓRIO E BARRILETE		1,00	1,00
92	RESERVATÓRIO E BARRILETE		1,00	1,00
93	RESERVATÓRIO E BARRILETE		1,00	1,00
94	RESERVATÓRIO E BARRILETE		1,00	1,00
95	RESERVATÓRIO E BARRILETE		1,00	1,00
96	RESERVATÓRIO E BARRILETE		1,00	1,00
97	RESERVATÓRIO E BARRILETE		1,00	1,00
98	RESERVATÓRIO E BARRILETE		1,00	1,00
99	RESERVATÓRIO E BARRILETE		1,00	1,00
100	RESERVATÓRIO E BARRILETE		1,00	1,00

Ítem	Descrição	Unidade	Quantidade	Memória de Cálculo	Grau de Sigilo		Nº OPERAÇÃO	PROPOSTANTE / TOMADOR	Grau de Sigilo		Nº OPERAÇÃO	PROPOSTANTE / TOMADOR	Grau de Sigilo		Nº OPERAÇÃO	PROPOSTANTE / TOMADOR	Grau de Sigilo		Nº OPERAÇÃO	PROPOSTANTE / TOMADOR	
					#PÚBLICO	#PÚBLICO			#PÚBLICO	#PÚBLICO			#PÚBLICO	#PÚBLICO							
APÉLIDO DO EMPREENDIMENTO					Nº Transferência	Nº OPERAÇÃO	Nº OPERAÇÃO	PROPOSTANTE / TOMADOR	Nº OPERAÇÃO	PROPOSTANTE / TOMADOR	Nº OPERAÇÃO	PROPOSTANTE / TOMADOR	Nº OPERAÇÃO	PROPOSTANTE / TOMADOR	Nº OPERAÇÃO	PROPOSTANTE / TOMADOR	Nº OPERAÇÃO	PROPOSTANTE / TOMADOR	Nº OPERAÇÃO	PROPOSTANTE / TOMADOR	
CONSTITUIÇÃO DE UNIDADES ORÇAMENTAIS EM					171/08	110066-15	110066-15	Prefeitura Municipal de São Luiz	110066-15	Prefeitura Municipal de São Luiz	110066-15	Prefeitura Municipal de São Luiz	110066-15	Prefeitura Municipal de São Luiz	110066-15	Prefeitura Municipal de São Luiz	110066-15	Prefeitura Municipal de São Luiz	110066-15	Prefeitura Municipal de São Luiz	
FRETES DE OBRA																					
TOTAL FISCAL POR PRENTE (R\$)																					
1.8.2.4.12	TE DE RECALCADA. PVC. DN 50 X 20 MM X 20 MM. INSTALADO EM RAMAL DE DISTRIBUIÇÃO DE ÁGUA - FORNECIMENTO E INSTALAÇÃO. AF_06/2022	LN	25,00	Conforme modelo disponibilizado pela CAIXA	1	2	3	4	5	6	7	8	9	10	11	12	13	14	15	16	17
1.8.2.4.13	TUBO PVC. SOLDÁVEL. DE 20MM INSTALADO EM RAMAL DE DISTRIBUIÇÃO DE ÁGUA - FORNECIMENTO E INSTALAÇÃO. AF_06/2022	M	110,00	Conforme modelo disponibilizado pela CAIXA	1	2	3	4	5	6	7	8	9	10	11	12	13	14	15	16	17
1.8.2.4.14	TUBO PVC. BOCAL. DE 20MM INSTALADO EM RAMAL DE DISTRIBUIÇÃO DE ÁGUA - FORNECIMENTO E INSTALAÇÃO. AF_06/2022	M	263,75	Conforme modelo disponibilizado pela CAIXA	1	2	3	4	5	6	7	8	9	10	11	12	13	14	15	16	17
1.8.3	SANITÁRIAS FLUXUAIS	-	-	-	1	2	3	4	5	6	7	8	9	10	11	12	13	14	15	16	17
1.8.3.1	JOEHO AS GRAUS. PVC. SERIE NORMAL. ESGOTO PREDAL. DN 40 MM. JUNTA SOLDÁVEL. FORNECIDO E INSTALADO EM RAMAL DE DESCARGA OU RAMAL DE ESGOTO SANITÁRIO. AF_06/2022	LN	75,00	Conforme modelo disponibilizado pela CAIXA	1	2	3	4	5	6	7	8	9	10	11	12	13	14	15	16	17
1.8.3.1.1	JOEHO AS GRAUS. PVC. SERIE NORMAL. ESGOTO PREDAL. DN 50 MM. JUNTA ELÁSTICA. FORNECIDO E INSTALADO EM RAMAL DE DESCARGA OU RAMAL DE ESGOTO SANITÁRIO. AF_06/2022	LN	50,00	Conforme modelo disponibilizado pela CAIXA	1	2	3	4	5	6	7	8	9	10	11	12	13	14	15	16	17
1.8.3.1.2	JOEHO AS GRAUS. PVC. SERIE NORMAL. ESGOTO PREDAL. DN 40 MM. JUNTA ELÁSTICA. FORNECIDO E INSTALADO EM RAMAL DE DESCARGA OU RAMAL DE ESGOTO SANITÁRIO. AF_06/2022	LN	50,00	Conforme modelo disponibilizado pela CAIXA	1	2	3	4	5	6	7	8	9	10	11	12	13	14	15	16	17
1.8.3.1.3	JOEHO AS GRAUS. PVC. SERIE NORMAL. ESGOTO PREDAL. DN 40 MM. JUNTA ELÁSTICA. FORNECIDO E INSTALADO EM RAMAL DE DESCARGA OU RAMAL DE ESGOTO SANITÁRIO. AF_06/2022	LN	225,00	Conforme modelo disponibilizado pela CAIXA	1	2	3	4	5	6	7	8	9	10	11	12	13	14	15	16	17
1.8.3.1.4	JOEHO AS GRAUS. PVC. SERIE NORMAL. ESGOTO PREDAL. DN 100 MM. JUNTA ELÁSTICA. FORNECIDO E INSTALADO EM RAMAL DE DESCARGA OU RAMAL DE ESGOTO SANITÁRIO. AF_06/2022	LN	25,00	Conforme modelo disponibilizado pela CAIXA	1	2	3	4	5	6	7	8	9	10	11	12	13	14	15	16	17
1.8.3.1.5	JOEHO AS GRAUS. PVC. SERIE NORMAL. ESGOTO PREDAL. DN 100 MM. JUNTA ELÁSTICA. FORNECIDO E INSTALADO EM RAMAL DE DESCARGA OU RAMAL DE ESGOTO SANITÁRIO. AF_06/2022	LN	25,00	Conforme modelo disponibilizado pela CAIXA	1	2	3	4	5	6	7	8	9	10	11	12	13	14	15	16	17
1.8.3.1.6	JOEHO AS GRAUS. PVC. SERIE NORMAL. ESGOTO PREDAL. DN 100 X 50 MM. JUNTA ELÁSTICA. FORNECIDO E INSTALADO EM RAMAL DE DESCARGA OU RAMAL DE ESGOTO SANITÁRIO. AF_06/2022	LN	25,00	Conforme modelo disponibilizado pela CAIXA	1	2	3	4	5	6	7	8	9	10	11	12	13	14	15	16	17
1.8.3.1.7	JUNÇÃO DE REVISÃO INVERTIDA. PVC. SERIE NORMAL. ESGOTO PREDAL. DN 100 X 50 MM. JUNTA ELÁSTICA. FORNECIDO E INSTALADO EM RAMAL DE DESCARGA OU RAMAL DE ESGOTO SANITÁRIO. AF_06/2022	M	83,75	Conforme modelo disponibilizado pela CAIXA	1	2	3	4	5	6	7	8	9	10	11	12	13	14	15	16	17
1.8.3.1.8	TERMINAL DE VENTILAÇÃO. PVC. SERIE NORMAL. ESGOTO PREDAL. DN 50 MM. JUNTA SOLDÁVEL. FORNECIDO E INSTALADO EM RAMAL DE ESGOTO SANITÁRIO OU VENTILAÇÃO. AF_06/2022	LN	25,00	Conforme modelo disponibilizado pela CAIXA	1	2	3	4	5	6	7	8	9	10	11	12	13	14	15	16	17
1.8.3.1.9	TUBO PVC. SERIE NORMAL. ESGOTO PREDAL. DN 40 MM. FORNECIDO E INSTALADO EM RAMAL DE DESCARGA OU RAMAL DE ESGOTO SANITÁRIO. AF_06/2022	M	83,75	Conforme modelo disponibilizado pela CAIXA	1	2	3	4	5	6	7	8	9	10	11	12	13	14	15	16	17
1.8.3.1.10	TUBO PVC. SERIE NORMAL. ESGOTO PREDAL. DN 50 MM. FORNECIDO E INSTALADO EM RAMAL DE DESCARGA OU RAMAL DE ESGOTO SANITÁRIO. AF_06/2022	M	255,25	Conforme modelo disponibilizado pela CAIXA	1	2	3	4	5	6	7	8	9	10	11	12	13	14	15	16	17
1.8.3.1.11	TUBO PVC. SERIE NORMAL. ESGOTO PREDAL. DN 50 MM. FORNECIDO E INSTALADO EM RAMAL DE DESCARGA OU RAMAL DE ESGOTO SANITÁRIO. AF_06/2022	M	100,00	Conforme modelo disponibilizado pela CAIXA	1	2	3	4	5	6	7	8	9	10	11	12	13	14	15	16	17
1.8.3.1.12	TUBO PVC. SERIE NORMAL. ESGOTO PREDAL. DN 100 MM. FORNECIDO E INSTALADO EM RAMAL DE DESCARGA OU RAMAL DE ESGOTO SANITÁRIO. AF_06/2022	M	845,00	Conforme modelo disponibilizado pela CAIXA	1	2	3	4	5	6	7	8	9	10	11	12	13	14	15	16	17
1.8.3.2	ACESSÓRIOS DE CAIXAS SANITÁRIAS	-	-	-	1	2	3	4	5	6	7	8	9	10	11	12	13	14	15	16	17
1.8.3.2.1	CAIXA INTERIOR HORIZONTAL COM RECALCADA EM ALUMÍNIO COM TUBOS CERÂMICOS MACIÇOS. DIMENSÕES INTERNAS 0,80X0,80 M PARA REDE DE ESGOTO. AF_06/2022	LN	125,00	Conforme modelo disponibilizado pela CAIXA	1	2	3	4	5	6	7	8	9	10	11	12	13	14	15	16	17
1.8.3.2.2	CAIXA SFONADA. PVC. DN 100 X 100 X 50 MM. JUNTA ELÁSTICA. FORNECIDA E INSTALADA EM RAMAL DE DESCARGA OU EM RAMAL DE ESGOTO SANITÁRIO. AF_06/2022	LN	25,00	Conforme modelo disponibilizado pela CAIXA	1	2	3	4	5	6	7	8	9	10	11	12	13	14	15	16	17
1.8.3.2.3	CAIXA SFONADA. PVC. DN 100 X 100 X 50 MM. JUNTA SOLDÁVEL. FORNECIDO E INSTALADO EM RAMAL DE DESCARGA OU EM RAMAL DE ESGOTO SANITÁRIO. AF_06/2022	LN	25,00	Conforme modelo disponibilizado pela CAIXA	1	2	3	4	5	6	7	8	9	10	11	12	13	14	15	16	17
1.8.3.2.4	CAIXA SFONADA. PVC. DN 100 X 100 X 50 MM. JUNTA ELÁSTICA. FORNECIDO E INSTALADO EM RAMAL DE DESCARGA OU EM RAMAL DE ESGOTO SANITÁRIO. AF_06/2022	LN	25,00	Conforme modelo disponibilizado pela CAIXA	1	2	3	4	5	6	7	8	9	10	11	12	13	14	15	16	17
1.8.3.2.5	CAIXA DE CONDUTA SIMPLES. CAPACIDADE 36L. REVESTIDA EM ALUMÍNIO COM TUBOS CERÂMICOS MACIÇOS. DIMENSÕES INTERNAS 0,20X0,20 M. ALTA INTERNA 1,0 M. AF_12/2020	LN	25,00	Conforme modelo disponibilizado pela CAIXA	1	2	3	4	5	6	7	8	9	10	11	12	13	14	15	16	17
1.8.3.2.6	TANQUE SÉPTICO CIRCULAR. EM CONCRETO PRÉ-MOLDADO. DIÂMETRO INTERNO = 1,10 M. ALTA INTERNA = 2,50 M. VOLUME ÚTL. 2138,2 L. (PARA 5 CONTRIBUINTES). AF_12/2020	LN	25,00	Conforme modelo disponibilizado pela CAIXA	1	2	3	4	5	6	7	8	9	10	11	12	13	14	15	16	17
1.8.3.2.7	SIMBODURO CIRCULAR. EM CONCRETO PRÉ-MOLDADO. DIÂMETRO INTERNO = 1,80 M. ALTA INTERNA = 2,00 M. ÁREA DE INFILTRAÇÃO: 13,1 M² (PARA 5 CONTRIBUINTES). AF_12/2020	LN	25,00	Conforme modelo disponibilizado pela CAIXA	1	2	3	4	5	6	7	8	9	10	11	12	13	14	15	16	17
1.8.4	INSTRUMENTAÇÃO DE METAS E METAS	-	-	-	1	2	3	4	5	6	7	8	9	10	11	12	13	14	15	16	17
1.8.4.0.1	VASO SANITÁRIO SFONADO COM CAIXA ACOPADA LOUÇA BRANCA. INCLUI ENGATE FLEXÍVEL EM PLÁSTICO BRANCO. 10 X 60CM - FORNECIMENTO E INSTALAÇÃO. AF_01/2020	LN	25,00	Conforme modelo disponibilizado pela CAIXA	1	2	3	4	5	6	7	8	9	10	11	12	13	14	15	16	17
1.8.4.0.2	LAVATORIO LOUÇA BRANCA SUPERIOR. 29,3 X 30CM OU EQUIVALENTE. PADRÃO POPULAR. INCLUI SIFÃO FLEXÍVEL EM PVC. VÁLVULA E ENGATE FLEXÍVEL. 30CM EM PLÁSTICO E TORNEIRA CROMADA DE MESA. PADRÃO POPULAR. FORNECIMENTO E INSTALAÇÃO. AF_01/2020	LN	25,00	Conforme modelo disponibilizado pela CAIXA	1	2	3	4	5	6	7	8	9	10	11	12	13	14	15	16	17
1.8.4.0.3	BANDEJA DE MARMORE SINTÉTICO 120 X 60CM. COM CUBA INTEGRADA. INCLUI SIFÃO TIPO FLEXÍVEL. EM PVC. VÁLVULA EM PLÁSTICO CROMADO TIPO AMERICANA E TORNEIRA CROMADA LONGA. DE PAREDE. PADRÃO POPULAR. FORNECIMENTO E INSTALAÇÃO. AF_01/2020	LN	25,00	Conforme modelo disponibilizado pela CAIXA	1	2	3	4	5	6	7	8	9	10	11	12	13	14	15	16	17
1.8.4.0.4	TANQUE DE MARMORE SINTÉTICO COM CUBA. 22L. EQUIVALENTE. INCLUI SIFÃO FLEXÍVEL. EM PVC. VÁLVULA PLÁSTICA E TORNEIRA DE METAL. CROMADO PADRÃO POPULAR. FORNECIMENTO E INSTALAÇÃO. AF_01/2020	LN	25,00	Conforme modelo disponibilizado pela CAIXA	1	2	3	4	5	6	7	8	9	10	11	12	13	14	15	16	17
1.8.4.0.5	CHAVEIRO ELÉTRICO COMUM CORPO PLÁSTICO. TIPO DUCHA. FORNECIMENTO E INSTALAÇÃO. AF_01/2020	LN	25,00	Conforme modelo disponibilizado pela CAIXA	1	2	3	4	5	6	7	8	9	10	11	12	13	14	15	16	17
1.8.4.0.6	KIT DE ACESSÓRIOS PARA BANHEIRO EM METAL CROMADO. 5 PEÇAS. INCLUI EXAÇÃO. AF_01/2020	LN	25,00	Conforme modelo disponibilizado pela CAIXA	1	2	3	4	5	6	7	8	9	10	11	12	13	14	15	16	17
1.9	COMPLEMENTAÇÕES	-	-	-	1	2	3	4	5	6	7	8	9	10	11	12	13	14	15	16	17
1.9.1	CAHETE LIMPACIA	-	-	-	1	2	3	4	5	6	7	8	9	10	11	12	13	14	15	16	17
1.9.1.0.1	LMPEZA DE BACIA SANITÁRIA. BIDE OU MICROTRO EM LOUÇA. INCLUSIVE METAS CORRESPONDENTES. AF_04/2019	LN	25,00	Conforme modelo disponibilizado pela CAIXA	1	2	3	4	5	6	7	8	9	10	11	12	13	14	15	16	17
1.9.1.0.2	LMPEZA DE BANDEJA DE PEDRA MÁRMORE OU GRANTO. AF_04/2019	M2	18,00	Conforme modelo disponibilizado pela CAIXA	1	2	3	4	5	6	7	8	9	10	11	12	13	14	15	16	17
1.9.1.0.3	LMPEZA DE CONTRAPISO COM VASSOURA A SECO. AF_04/2019	M2	366,25	Conforme modelo disponibilizado pela CAIXA	1	2	3	4	5	6	7	8	9	10	11	12	13	14	15	16	17
1.9.1.0.4	LMPEZA DE FORRO REMOVÍVEL COM PANO UMDFO. AF_04/2019	M2	897,50	Conforme modelo disponibilizado pela CAIXA	1	2	3	4	5	6	7	8	9	10	11	12	13	14	15	16	17
1.9.1.0.5	LMPEZA DE JANELA DE VIDRO COM CAIXILHO EM AÇO ALUMINIO PVC. AF_04/2019	M2	100,00	Conforme modelo disponibilizado pela CAIXA	1	2	3	4	5	6	7	8	9	10	11	12	13	14	15	16	17
1.9.1.0.6	LMPEZA DE PISO CERÂMICO OU PORCELANATO UTILIZANDO DETEHRGENTE NEUTRO E ESCOVADO MANUAL. AF_04/2019	M2	11.865,50	Conforme modelo disponibilizado pela CAIXA	1	2	3	4	5	6	7	8	9	10	11	12	13	14	15	16	17
1.9.1.0.7	LMPEZA DE PORTA DE MADEIRA. AF_04/2019	M2	252,00	Conforme modelo disponibilizado pela CAIXA	1	2	3	4	5	6	7	8	9	10	11	12	13	14	15	16	17
1.9.1.0.8	LMPEZA DE REVESTIMENTO CERÂMICO EM PAREDE UTILIZANDO DETEHRGENTE NEUTRO E ESCOVADO MANUAL. AF_04/2019	M2	398,00	Conforme modelo disponibilizado pela CAIXA	1	2	3	4	5	6	7	8	9	10	11	12	13	14	15	16	17
1.9.1.0.9	LMPEZA DE TANQUE DO LAVATORIO DE LOUÇA BRANCA. INCLUSIVE METAS CORRESPONDENTES. AF_04/2019	LN	50,00	Conforme modelo disponibilizado pela CAIXA	1	2	3	4	5	6	7	8	9	10	11	12	13	14	15	16	17

São Luiz - RR
Local:
assinada em 18 de agosto de 2025
Data:

Responsável Técnico
Nome: ISAAC THOMAS SANTOS E SANTOS
CRECA/AL: 0918420129R
ART/RRT: N° RR0226916420

Responsável Técnico
Nome: ISAAC THOMAS SANTOS E SANTOS
CRECA/AL: 0918420129R
ART/RRT: N° RR0226916420

Responsável Técnico
Nome: ISAAC THOMAS SANTOS E SANTOS
CRECA/AL: 0918420129R
ART/RRT: N° RR0226916420

Responsável Técnico
Nome: ISAAC THOMAS SANTOS E SANTOS
CRECA/AL: 0918420129R
ART/RRT: N° RR0226916420



PO - PLANILHA ORÇAMENTÁRIA
Orçamento Base para Licitação - OGU

Grau de Sigilo
#PUBLICO

Nº OPERAÇÃO 1100568-15	Nº TransfereGOV 974198	PROPONENTE / TOMADOR Prefeitura Municipal de São Luiz	APELIDO DO EMPREENDIMENTO CONSTRUCAO DE UNIDADES HABITACIONAIS, EM			
LOCALIDADE SINAPI BOA VISTA	DATA BASE 09-25 (N DES.)	DESCRIÇÃO DO LOTE CONSTRUCAO DE UNIDADES HABITACIONAIS, EM	MUNICÍPIO / UF São Luiz - RR	BDI 1 22,47%	BDI 2 0,00%	BDI 3 0,00%

Item	Fonte	Código	Descrição	Unidade	Quantidade	Custo Unitário (sem BDI) (R\$)	BDI (%)	Preço Unitário (com BDI) (R\$)	Preço Total (R\$)	
CONSTRUCAO DE UNIDADES HABITACIONAIS, EM									3.389.768,73	
1.			CONSTRUÇÃO DE HABITAÇÃO DE INTERESSE SOCIAL - HIS - PADRÃO POPULAR					-	3.389.768,73	
1.1.			SERVIÇOS PRELIMINARES					-	48.080,62	
1.1.0.0.1.	Composição	CPU-03	EXECUÇÃO DE ESCRITÓRIO/ALMOXARIFADO/REFEITÓRIO EM CANTEIRO DE OBRA EM CHAPA DE MADEIRA COMPENSADA, NÃO INCLUSO MOBILIÁRIO E EQUIPAMENTOS.	M2	27,00	437,48	BDI 1	535,78	14.466,06	RA
1.1.0.0.2.	SINAPI	103689	FORNECIMENTO E INSTALAÇÃO DE PLACA DE OBRA COM CHAPA GALVANIZADA E ESTRUTURA DE MADEIRA. AF_03/2022_PS	M2	6,00	461,99	BDI 1	565,80	3.394,80	RA
1.1.0.0.3.	SINAPI	99059	LOCAÇÃO CONVENCIONAL DE OBRA, UTILIZANDO GABARITO DE TÁBUAS CORRIDAS PONTALETADAS A CADA 2,00M - 2 UTILIZAÇÕES. AF_03/2024	M	380,90	62,62	BDI 1	76,69	29.211,26	RA
1.1.0.0.4.	SINAPI	98525	LIMPEZA MECANIZADA DE CAMADA VEGETAL, VEGETAÇÃO E PEQUENAS ÁRVORES (DIÂMETRO DE TRONCO MENOR QUE 0,20 M), COM TRATOR DE ESTEIRAS. AF_03/2024	M2	1.186,50	0,69	BDI 1	0,85	1.008,50	RA
1.2.			FUNDAÇÕES E CONTENÇÕES					-	375.921,99	
1.2.1.			FUNDAÇÕES					-	375.921,99	
1.2.1.1.			SAPATA					-	138.548,21	
1.2.1.1.1.	SINAPI	96521	ESCAVAÇÃO MECANIZADA PARA BLOCO DE COROAMENTO OU SAPATA COM RETROESCAVADEIRA (INCLUINDO ESCAVAÇÃO PARA COLOCAÇÃO DE FÔRMAS). AF_01/2024	M3	218,50	44,14	BDI 1	54,06	11.812,00	RA
1.2.1.1.2.	SINAPI	101616	PREPARO DE FUNDO DE VALA COM LARGURA MENOR QUE 1,5 M (ACERTO DO SOLO NATURAL). AF_08/2020	M2	117,00	7,12	BDI 1	8,72	1.020,25	RA
1.2.1.1.3.	SINAPI	96619	LASTRO DE CONCRETO MAGRO, APLICADO EM BLOCOS DE COROAMENTO OU SAPATAS, ESPESSURA DE 5 CM. AF_01/2024	M2	117,00	61,85	BDI 1	75,75	8.862,75	RA
1.2.1.1.4.	SINAPI	104927	FABRICAÇÃO, MONTAGEM E DESMONTAGEM DE FÔRMA PARA SAPATA CORRIDA, EM MADEIRA SERRADA, E=25 MM, 4 UTILIZAÇÕES. AF_01/2024	M2	116,48	73,15	BDI 1	89,59	10.435,46	RA
1.2.1.1.5.	SINAPI	104919	ARMAÇÃO DE SAPATA ISOLADA, VIGA BALDRAME E SAPATA CORRIDA UTILIZANDO AÇO CA-50 DE 10 MM - MONTAGEM. AF_01/2024	KG	1.267,50	13,89	BDI 1	17,01	21.560,25	RA
1.2.1.1.6.	SINAPI	104917	ARMAÇÃO DE SAPATA ISOLADA, VIGA BALDRAME E SAPATA CORRIDA UTILIZANDO AÇO CA-50 DE 6,3 MM - MONTAGEM. AF_01/2024	KG	667,50	17,01	BDI 1	20,83	13.904,00	RA
1.2.1.1.7.	SINAPI	104916	ARMAÇÃO DE SAPATA ISOLADA, VIGA BALDRAME E SAPATA CORRIDA UTILIZANDO AÇO CA-60 DE 5 MM - MONTAGEM. AF_01/2024	KG	320,00	18,48	BDI 1	22,63	7.241,50	RA
1.2.1.1.8.	Composição	96556_ADP-01	CONCRETAGEM DE SAPATA, FCK 20 MPA, COM USO DE JERICA - LANÇAMENTO, ADENSAMENTO E ACABAMENTO.	M3	35,25	1.332,86	BDI 1	1.632,35	57.540,25	RA
1.2.1.1.9.	SINAPI	93382	REATERRO MANUAL DE VALAS, COM COMPACTADOR DE SOLOS DE PERCUSSÃO. AF_08/2023	M3	177,25	28,43	BDI 1	34,82	6.171,75	RA
1.2.1.2.			BALDRAMES					-	189.113,78	

RECURSO



PO - PLANILHA ORÇAMENTÁRIA
Orçamento Base para Licitação - OGU

Grau de Sigilo
#PUBLICO

Nº OPERAÇÃO 1100568-15	Nº TransfereGOV 974198	PROPONENTE / TOMADOR Prefeitura Municipal de São Luiz	APELIDO DO EMPREENDIMENTO CONSTRUCAO DE UNIDADES HABITACIONAIS, EM			
LOCALIDADE SINAPI BOA VISTA	DATA BASE 09-25 (N DES.)	DESCRIÇÃO DO LOTE CONSTRUCAO DE UNIDADES HABITACIONAIS, EM	MUNICÍPIO / UF São Luiz - RR	BDI 1 22,47%	BDI 2 0,00%	BDI 3 0,00%

Item	Fonte	Código	Descrição	Unidade	Quantidade	Custo Unitário (sem BDI) (R\$)	BDI (%)	Preço Unitário (com BDI) (R\$)	Preço Total (R\$)	
CONSTRUCAO DE UNIDADES HABITACIONAIS, EM									3.389.768,73	
1.2.1.2.1.	SINAPI	96527	ESCAVAÇÃO MANUAL PARA VIGA BALDRAME OU SAPATA CORRIDA (INCLUINDO ESCAVAÇÃO PARA COLOCAÇÃO DE FÔRMAS). AF_01/2024	M3	136,50	113,88	BDI 1	139,47	19.037,75	RA
1.2.1.2.2.	SINAPI	96619	LASTRO DE CONCRETO MAGRO, APLICADO EM BLOCOS DE COROAMENTO OU SAPATAS, ESPESSURA DE 5 CM. AF_01/2024	M2	170,75	61,85	BDI 1	75,75	12.934,25	RA
1.2.1.2.3.	SINAPI	96536	FABRICAÇÃO, MONTAGEM E DESMONTAGEM DE FÔRMA PARA VIGA BALDRAME, EM MADEIRA SERRADA, E=25 MM, 4 UTILIZAÇÕES. AF_01/2024	M2	267,82	68,40	BDI 1	83,77	22.435,28	RA
1.2.1.2.4.	SINAPI	104918	ARMAÇÃO DE SAPATA ISOLADA, VIGA BALDRAME E SAPATA CORRIDA UTILIZANDO AÇO CA-50 DE 8 MM - MONTAGEM. AF_01/2024	KG	2.010,00	15,66	BDI 1	19,18	38.551,75	RA
1.2.1.2.5.	SINAPI	104917	ARMAÇÃO DE SAPATA ISOLADA, VIGA BALDRAME E SAPATA CORRIDA UTILIZANDO AÇO CA-50 DE 6,3 MM - MONTAGEM. AF_01/2024	KG	192,50	17,01	BDI 1	20,83	4.009,75	RA
1.2.1.2.6.	SINAPI	104916	ARMAÇÃO DE SAPATA ISOLADA, VIGA BALDRAME E SAPATA CORRIDA UTILIZANDO AÇO CA-60 DE 5 MM - MONTAGEM. AF_01/2024	KG	975,00	18,48	BDI 1	22,63	22.064,25	RA
1.2.1.2.7.	Composição	96555_ADP-01	CONCRETAGEM DE BLOCO DE COROAMENTO OU VIGA BALDRAME, FCK 20 MPA, COM USO DE JERICA - LANÇAMENTO, ADENSAMENTO E ACABAMENTO.	M3	47,75	1.150,60	BDI 1	1.409,14	67.286,50	RA
1.2.1.2.8.	SINAPI	93382	REATERRO MANUAL DE VALAS, COM COMPACTADOR DE SOLOS DE PERCUSSÃO. AF_08/2023	M3	80,25	28,43	BDI 1	34,82	2.794,25	RA
1.2.1.3.			IMPERMEABILIZAÇÃO					-	48.260,00	
1.2.1.3.1.	SINAPI	98557	IMPERMEABILIZAÇÃO DE SUPERFÍCIE COM EMULSÃO ASFÁLTICA, 2 DEMÃOS. AF_09/2023	M2	848,75	46,43	BDI 1	56,86	48.260,00	RA
1.3.			SUPRAESTRUTURA					-	295.101,37	
1.3.1.			PILARES, VIGAS E LAJES					-	295.101,37	
1.3.1.0.1.	SINAPI	92427	MONTAGEM E DESMONTAGEM DE FÔRMA DE PILARES RETANGULARES E ESTRUTURAS SIMILARES, PÉ-DIREITO SIMPLES, EM CHAPA DE MADEIRA COMPENSADA RESINADA, 8 UTILIZAÇÕES. AF_09/2020	M2	112,32	71,93	BDI 1	88,09	9.894,28	RA
1.3.1.0.2.	Composição	92463_ADP-01	MONTAGEM E DESMONTAGEM DE FÔRMA DE VIGA, SEM ESCORAMENTO, PÉ-DIREITO SIMPLES, EM CHAPA DE MADEIRA RESINADA, 8 UTILIZAÇÕES.	M2	82,16	67,42	BDI 1	82,57	6.783,96	RA
1.3.1.0.3.	SINAPI	92463	MONTAGEM E DESMONTAGEM DE FÔRMA DE VIGA, ESCORAMENTO COM GARFO DE MADEIRA, PÉ-DIREITO SIMPLES, EM CHAPA DE MADEIRA RESINADA, 8 UTILIZAÇÕES. AF_09/2020	M2	16,52	120,30	BDI 1	147,33	2.433,88	RA
1.3.1.0.4.	SINAPI	92759	ARMAÇÃO DE PILAR OU VIGA DE ESTRUTURA CONVENCIONAL DE CONCRETO ARMADO UTILIZANDO AÇO CA-60 DE 5,0 MM - MONTAGEM. AF_06/2022	KG	1.760,00	15,52	BDI 1	19,01	33.457,50	RA

RECURSO ↓



PO - PLANILHA ORÇAMENTÁRIA
Orçamento Base para Licitação - OGU

Grau de Sigilo
#PUBLICO

Nº OPERAÇÃO 1100568-15	Nº TransfereGOV 974198	PROponente / TOMADOR Prefeitura Municipal de São Luiz	APELIDO DO EMPREENDIMENTO CONSTRUCAO DE UNIDADES HABITACIONAIS, EM			
LOCALIDADE SINAPI BOA VISTA	DATA BASE 09-25 (N DES.)	DESCRIÇÃO DO LOTE CONSTRUCAO DE UNIDADES HABITACIONAIS, EM	MUNICÍPIO / UF São Luiz - RR	BDI 1 22,47%	BDI 2 0,00%	BDI 3 0,00%

Item	Fonte	Código	Descrição	Unidade	Quantidade	Custo Unitário (sem BDI) (R\$)	BDI (%)	Preço Unitário (com BDI) (R\$)	Preço Total (R\$)	RECURSO
CONSTRUCAO DE UNIDADES HABITACIONAIS, EM									3.389.768,73	
1.3.1.0.5.	SINAPI	92760	ARMAÇÃO DE PILAR OU VIGA DE ESTRUTURA CONVENCIONAL DE CONCRETO ARMADO UTILIZANDO AÇO CA-50 DE 6,3 MM - MONTAGEM. AF_06/2022	KG	375,00	14,48	BDI 1	17,73	6.648,75	RA
1.3.1.0.6.	SINAPI	92761	ARMAÇÃO DE PILAR OU VIGA DE ESTRUTURA CONVENCIONAL DE CONCRETO ARMADO UTILIZANDO AÇO CA-50 DE 8,0 MM - MONTAGEM. AF_06/2022	KG	1.632,50	13,49	BDI 1	16,52	26.969,00	RA
1.3.1.0.7.	SINAPI	92762	ARMAÇÃO DE PILAR OU VIGA DE ESTRUTURA CONVENCIONAL DE CONCRETO ARMADO UTILIZANDO AÇO CA-50 DE 10,0 MM - MONTAGEM. AF_06/2022	KG	2.140,00	11,97	BDI 1	14,66	31.372,50	RA
1.3.1.0.8.	SINAPI	101963	LAJE PRÉ-MOLDADA UNIDIRECIONAL, BIAPOIADA, PARA PISO, ENCHIMENTO EM CERÂMICA, VIGOTA CONVENCIONAL, ALTURA TOTAL DA LAJE "LT" = 12 CM (ENCHIMENTO+CAPA) = (8+4). AF_08/2025	M2	144,25	219,83	BDI 1	269,23	38.836,50	RA
1.3.1.0.9.	Composição	103669_ADP-01	CONCRETAGEM DE PILARES, FCK = 20 MPA, COM USO DE BALDES - LANÇAMENTO, ADENSAMENTO E ACABAMENTO.	M3	32,00	1.469,71	BDI 1	1.799,95	57.598,50	RA
1.3.1.0.10.	Composição	103682_ADP-01	CONCRETAGEM DE VIGAS E LAJES, FCK=20 MPA, PARA QUALQUER TIPO DE LAJE COM BALDES EM EDIFICAÇÃO TÉRREA - LANÇAMENTO, ADENSAMENTO E ACABAMENTO.	M3	44,50	1.488,22	BDI 1	1.822,62	81.106,50	RA
1.4.			PAREDES E PAINÉIS					-	511.967,75	
1.4.1.			ALVENARIA/FECHAMENTOS					-	294.310,75	
1.4.1.0.1.	SINAPI	103328	ALVENARIA DE VEDAÇÃO DE BLOCOS CERÂMICOS FURADOS NA HORIZONTAL DE 9X19X19 CM (ESPESSURA 9 CM) E ARGAMASSA DE ASSENTAMENTO COM PREPARO EM BETONEIRA. AF_12/2021	M2	2.162,50	103,88	BDI 1	127,22	275.113,25	RA
1.4.1.0.2.	SINAPI	105022	VERGA PRÉ-MOLDADA COM ATÉ 1,5 M DE VÃO, ESPESSURA DE *10* CM. AF_03/2024	M	405,00	24,80	BDI 1	30,37	12.299,75	RA
1.4.1.0.3.	SINAPI	105028	CONTRAVERGA PRÉ-MOLDADA, ESPESSURA DE *10* CM. AF_03/2024	M	230,00	24,49	BDI 1	29,99	6.897,75	RA
1.4.2.			ESQUADRIAS METÁLICAS					-	172.790,50	
1.4.2.0.1.	SINAPI	91338	PORTA DE ALUMÍNIO DE ABRIR COM LAMBRI, COM GUARNIÇÃO, FIXAÇÃO COM PARAFUSOS - FORNECIMENTO E INSTALAÇÃO. AF_12/2019	M2	84,00	900,58	BDI 1	1.102,94	92.647,00	RA
1.4.2.0.2.	SINAPI	94570	JANELA DE ALUMÍNIO DE CORRER COM 2 FOLHAS PARA VIDROS (VIDROS INCLUSOS), BATENTE/ REQUADRO 6 A 14 CM, ACABAMENTO COM ACETATO OU BRILHANTE, FIXAÇÃO COM PARAFUSO, SEM GUARNIÇÃO/ ALIZAR, DIMENSÕES 100X120 CM, VEDAÇÃO COM SILICONE, EXCLUSIVE CONTRAMARCO - FORNECIMENTO E INSTALAÇÃO. AF_11/2024	M2	65,00	348,49	BDI 1	426,80	27.742,00	RA



PO - PLANILHA ORÇAMENTÁRIA
Orçamento Base para Licitação - OGU

Grau de Sigilo
#PUBLICO

Nº OPERAÇÃO 1100568-15	Nº TransfereGOV 974198	PROponente / TOMADOR Prefeitura Municipal de São Luiz	APELIDO DO EMPREENDIMENTO CONSTRUCAO DE UNIDADES HABITACIONAIS, EM			
LOCALIDADE SINAPI BOA VISTA	DATA BASE 09-25 (N DES.)	DESCRIÇÃO DO LOTE CONSTRUCAO DE UNIDADES HABITACIONAIS, EM	MUNICÍPIO / UF São Luiz - RR	BDI 1 22,47%	BDI 2 0,00%	BDI 3 0,00%

Item	Fonte	Código	Descrição	Unidade	Quantidade	Custo Unitário (sem BDI) (R\$)	BDI (%)	Preço Unitário (com BDI) (R\$)	Preço Total (R\$)	
CONSTRUCAO DE UNIDADES HABITACIONAIS, EM									3.389.768,73	
1.4.2.0.3.	SINAPI	94572	JANELA DE ALUMÍNIO DE CORRER COM 3 FOLHAS (2 VENEZIANAS E 1 FOLHA PARA VIDRO,VIDRO INCLUSO), BATENTE/ REQUADRO 6 A 14 CM, SEM ACABAMENTO, FIXAÇÃO COM PARAFUSO, SEM GUARNIÇÃO/ ALIZAR, DIMENSÕES 100X120 CM, VEDAÇÃO COM SILICONE, EXCLUSIVE CONTRAMARCO - FORNECIMENTO E INSTALAÇÃO. AF_11/2024	M2	70,00	498,02	BDI 1	609,93	42.695,00	RA
1.4.2.0.4.	SINAPI	94569	JANELA DE ALUMÍNIO TIPO MAXIM-AR, BATENTE/ REQUADRO 3 A 14 CM, VIDRO INCLUSO, FIXAÇÃO COM PARAFUSO, SEM GUARNIÇÃO/ ALIZAR, DIMENSÕES 60X80 (A X L) CM, SEM ACABAMENTO, VEDAÇÃO COM SILICONE, EXCLUSIVE CONTRAMARCO - FORNECIMENTO E INSTALAÇÃO. AF_11/2024	M2	12,00	660,46	BDI 1	808,87	9.706,50	RA
1.4.3.			ESQUADRIAS DE MADEIRAS					-	44.866,50	
1.4.3.0.1.	SINAPI-I	39484	KIT PORTA PRONTA DE MADEIRA, FOLHA LEVE (NBR 15930) DE 800 X 2100 MM, DE 35 MM A 40 MM DE ESPESSURA, COM MARCO EM AÇO, NUCLEO COLMEIA, CAPA LISA EM HDF, ACABAMENTO MELAMINICO BRANCO (INCLUI MARCO, ALIZARES, DOBRADICAS E FECHADURA)	UN	75,00	488,46	BDI 1	598,22	44.866,50	RA
1.5.			COBERTURA E PROTEÇÕES					-	476.771,75	
1.5.1.			TELHADOS					-	476.771,75	
1.5.1.0.1.	SINAPI	92539	TRAMA DE MADEIRA COMPOSTA POR RIPAS, CAIBROS E TERÇAS PARA TELHADOS DE ATÉ 2 ÁGUAS PARA TELHA DE ENCAIXE DE CERÂMICA OU DE CONCRETO, INCLUSO TRANSPORTE VERTICAL. AF_07/2019	M2	1.837,25	61,26	BDI 1	75,03	137.848,75	RA
1.5.1.0.2.	SINAPI	94189	TELHAMENTO COM TELHA DE CONCRETO DE ENCAIXE, COM ATÉ 2 ÁGUAS, INCLUSO TRANSPORTE VERTICAL. AF_07/2019	M2	1.837,25	51,73	BDI 1	63,35	116.389,75	RA
1.5.1.0.3.	SINAPI	94232	AMARRAÇÃO DE TELHAS CERÂMICAS OU DE CONCRETO. AF_07/2019	UN	13.150,00	3,37	BDI 1	4,13	54.309,50	RA
1.5.1.0.4.	SINAPI	94221	CUMEEIRA PARA TELHA CERÂMICA EMBOÇADA COM ARGAMASSA TRAÇO 1:2:9 (CIMENTO, CAL E AREIA) PARA TELHADOS COM ATÉ 2 ÁGUAS, INCLUSO TRANSPORTE VERTICAL. AF_07/2019	M	266,25	31,70	BDI 1	38,82	10.335,75	RA
1.5.1.0.5.	SINAPI	92548	FABRICAÇÃO E INSTALAÇÃO DE TESOURA INTEIRA EM MADEIRA NÃO APARELHADA, VÃO DE 6 M, PARA TELHA CERÂMICA OU DE CONCRETO, INCLUSO IÇAMENTO. AF_07/2019	UN	100,00	1.289,20	BDI 1	1.578,88	157.888,00	RA
1.6.			REVESTIMENTOS					-	399.057,50	
1.6.1.			REVESTIMENTOS INTERNOS					-	127.811,50	
1.6.1.0.1.	SINAPI	87879	CHAPISCO APLICADO EM ALVENARIAS E ESTRUTURAS DE CONCRETO INTERNAS, COM COLHER DE PEDREIRO. ARGAMASSA TRAÇO 1:3 COM PREPARO EM BETONEIRA 400L. AF_10/2022	M2	2.973,00	6,15	BDI 1	7,53	22.386,75	RA

RECURSO



PO - PLANILHA ORÇAMENTÁRIA
Orçamento Base para Licitação - OGU

Grau de Sigilo
#PUBLICO

Nº OPERAÇÃO 1100568-15	Nº TransfereGOV 974198	PROPONENTE / TOMADOR Prefeitura Municipal de São Luiz	APELIDO DO EMPREENDIMENTO CONSTRUCAO DE UNIDADES HABITACIONAIS, EM			
LOCALIDADE SINAPI BOA VISTA	DATA BASE 09-25 (N DES.)	DESCRIÇÃO DO LOTE CONSTRUCAO DE UNIDADES HABITACIONAIS, EM	MUNICÍPIO / UF São Luiz - RR	BDI 1 22,47%	BDI 2 0,00%	BDI 3 0,00%

Item	Fonte	Código	Descrição	Unidade	Quantidade	Custo Unitário (sem BDI) (R\$)	BDI (%)	Preço Unitário (com BDI) (R\$)	Preço Total (R\$)	RECURSO
CONSTRUCAO DE UNIDADES HABITACIONAIS, EM									3.389.768,73	
1.6.1.0.2.	SINAPI	87882	CHAPISCO APLICADO NO TETO OU EM ALVENARIA E ESTRUTURA, COM ROLO PARA TEXTURA ACRÍLICA. ARGAMASSA TRAÇO 1:4 E EMULSÃO POLIMÉRICA (ADESIVO) COM PREPARO EM BETONEIRA 400L. AF_10/2022	M2	111,00	7,14	BDI 1	8,74	970,25	RA
1.6.1.0.3.	SINAPI	87545	EMBOÇO, EM ARGAMASSA TRAÇO 1:2:8, PREPARO MECÂNICO, APLICADO MANUALMENTE EM PAREDES INTERNAS, PARA AMBIENTES COM ÁREA MENOR QUE 5M², E = 10MM, COM TALISCAS. AF_03/2024	M2	398,00	34,65	BDI 1	42,44	16.891,00	RA
1.6.1.0.4.	SINAPI	87547	MASSA ÚNICA, EM ARGAMASSA TRAÇO 1:2:8, PREPARO MECÂNICO, APLICADA MANUALMENTE EM PAREDES INTERNAS DE AMBIENTES COM ÁREA ENTRE 5M² E 10M², E = 10MM, COM TALISCAS. AF_03/2024	M2	1.439,00	31,17	BDI 1	38,17	54.926,75	RA
1.6.1.0.5.	SINAPI	104958	MASSA ÚNICA, EM ARGAMASSA TRAÇO 1:2:8 PREPARO MECÂNICO, APLICADA MANUALMENTE EM PAREDES INTERNAS DE AMBIENTES COM ÁREA MAIOR QUE 10M², E = 10MM, COM TALISCAS. AF_03/2024	M2	814,00	27,57	BDI 1	33,76	27.480,75	RA
1.6.1.0.6.	SINAPI	90408	MASSA ÚNICA, EM ARGAMASSA TRAÇO 1:2:8, PREPARO MECÂNICO, APLICADA MANUALMENTE EM TETO, E = 10MM, COM TALISCAS. AF_03/2024	M2	111,00	37,93	BDI 1	46,45	5.156,00	RA
1.6.2.			REVESTIMENTOS CERÂMICOS					-	43.881,50	
1.6.2.0.1.	SINAPI	87267	REVESTIMENTO CERÂMICO PARA PAREDES INTERNAS COM PLACAS TIPO ESMALTADA DE DIMENSÕES 20X20 CM APLICADAS A MEIA ALTURA DAS PAREDES. AF_02/2023_PE	M2	348,75	81,97	BDI 1	100,39	35.011,00	RA
1.6.2.0.2.	SINAPI	87265	REVESTIMENTO CERÂMICO PARA PAREDES INTERNAS COM PLACAS TIPO ESMALTADA DE DIMENSÕES 20X20 CM APLICADAS NA ALTURA INTEIRA DAS PAREDES. AF_02/2023_PE	M2	96,00	75,45	BDI 1	92,40	8.870,50	RA
1.6.3.			REVESTIMENTOS EXTERNOS					-	52.077,00	
1.6.3.0.1.	SINAPI	87894	CHAPISCO APLICADO EM ALVENARIA (SEM PRESENÇA DE VÃOS) E ESTRUTURAS DE CONCRETO DE FACHADA, COM COLHER DE PEDREIRO. ARGAMASSA TRAÇO 1:3 COM PREPARO EM BETONEIRA 400L. AF_10/2022	M2	761,25	8,95	BDI 1	10,96	8.343,25	RA
1.6.3.0.2.	SINAPI	87792	EMBOÇO OU MASSA ÚNICA EM ARGAMASSA TRAÇO 1:2:8, PREPARO MECÂNICO COM BETONEIRA 400 L, APLICADA MANUALMENTE EM PANOS CEGOS DE FACHADA (SEM PRESENÇA DE VÃOS), ESPESSURA DE 25 MM. AF_08/2022	M2	761,25	46,91	BDI 1	57,45	43.733,75	RA
1.6.4.			FORROS					-	70.382,00	
1.6.4.0.1.	SINAPI	96111	FORRO EM RÉGUAS DE PVC, FRISADO, PARA AMBIENTES RESIDENCIAIS, INCLUSIVE ESTRUTURA UNIDIRECIONAL DE FIXAÇÃO. AF_08/2023_PS	M2	897,50	64,03	BDI 1	78,42	70.382,00	RA
1.6.5.			PINTURA					-	104.905,50	
1.6.5.1.			PINTURAS INTERNAS					-	50.944,00	



PO - PLANILHA ORÇAMENTÁRIA
Orçamento Base para Licitação - OGU

Grau de Sigilo
#PUBLICO

Nº OPERAÇÃO 1100568-15	Nº TransfereGOV 974198	PROPONENTE / TOMADOR Prefeitura Municipal de São Luiz	APELIDO DO EMPREENDIMENTO CONSTRUCAO DE UNIDADES HABITACIONAIS, EM			
LOCALIDADE SINAPI BOA VISTA	DATA BASE 09-25 (N DES.)	DESCRIÇÃO DO LOTE CONSTRUCAO DE UNIDADES HABITACIONAIS, EM	MUNICÍPIO / UF São Luiz - RR	BDI 1 22,47%	BDI 2 0,00%	BDI 3 0,00%

Item	Fonte	Código	Descrição	Unidade	Quantidade	Custo Unitário (sem BDI) (R\$)	BDI (%)	Preço Unitário (com BDI) (R\$)	Preço Total (R\$)	RECURSO
CONSTRUCAO DE UNIDADES HABITACIONAIS, EM									3.389.768,73	
1.6.5.1.1.	SINAPI	88485	FUNDO SELADOR ACRÍLICO, APLICAÇÃO MANUAL EM PAREDE, UMA DEMÃO. AF_04/2023	M2	2.462,25	4,02	BDI 1	4,92	12.114,25	RA
1.6.5.1.2.	SINAPI	104642	PINTURA LÁTEX ACRÍLICA STANDARD, APLICAÇÃO MANUAL EM PAREDES, DUAS DEMÃOS. AF_04/2023	M2	2.462,25	12,88	BDI 1	15,77	38.829,75	RA
1.6.5.2.			PINTURAS EXTERNAS					-	32.026,50	
1.6.5.2.1.	SINAPI	88415	APLICAÇÃO MANUAL DE FUNDO SELADOR ACRÍLICO EM PAREDES EXTERNAS DE CASAS. AF_03/2024	M2	1.520,00	4,33	BDI 1	5,30	8.056,00	RA
1.6.5.2.2.	SINAPI	104642	PINTURA LÁTEX ACRÍLICA STANDARD, APLICAÇÃO MANUAL EM PAREDES, DUAS DEMÃOS. AF_04/2023	M2	1.520,00	12,88	BDI 1	15,77	23.970,50	RA
1.6.5.3.			PINTURA ESQUADRIAS					-	21.935,00	
1.6.5.3.1.	SINAPI	102193	LIXAMENTO DE MADEIRA PARA APLICAÇÃO DE FUNDO OU PINTURA. AF_01/2021	M2	374,00	2,30	BDI 1	2,82	1.054,75	RA
1.6.5.3.2.	SINAPI	102197	PINTURA FUNDO NIVELADOR ALQUÍDICO BRANCO EM MADEIRA. AF_01/2021	M2	374,00	27,46	BDI 1	33,63	12.577,50	RA
1.6.5.3.3.	SINAPI	102219	PINTURA TINTA DE ACABAMENTO (PIGMENTADA) ESMALTE SINTÉTICO ACETINADO EM MADEIRA, 2 DEMÃOS. AF_01/2021	M2	374,00	18,13	BDI 1	22,20	8.302,75	RA
1.7.			PAVIMENTAÇÕES					-	400.151,50	
1.7.1.			PISO CERÂMICO					-	292.566,00	
1.7.1.0.1.	SINAPI	97084	COMPACTAÇÃO MECÂNICA DE SOLO PARA EXECUÇÃO DE RADIER, PISO DE CONCRETO OU LAJE SOBRE SOLO, COM COMPACTADOR DE SOLOS TIPO PLACA VIBRATÓRIA. AF_09/2021	M2	1.183,00	0,77	BDI 1	0,94	1.112,00	RA
1.7.1.0.2.	SINAPI	97087	CAMADA SEPARADORA PARA EXECUÇÃO DE RADIER, PISO DE CONCRETO OU LAJE SOBRE SOLO, EM LONA PLÁSTICA. AF_09/2021	M2	1.183,00	2,17	BDI 1	2,66	3.146,75	RA
1.7.1.0.3.	SINAPI	95241	LASTRO DE CONCRETO MAGRO, APLICADO EM PISOS, LAJES SOBRE SOLO OU RADIERS, ESPESSURA DE 5 CM. AF_01/2024	M2	1.183,00	58,38	BDI 1	71,50	84.584,50	RA
1.7.1.0.4.	SINAPI	87745	CONTRAPISO EM ARGAMASSA TRAÇO 1:4 (CIMENTO E AREIA), PREPARO MECÂNICO COM BETONEIRA 400 L, APLICADO EM ÁREAS MOLHADAS SOBRE LAJE, ADERIDO, ACABAMENTO NÃO REFORÇADO, ESPESSURA 3CM. AF_07/2021	M2	378,25	72,32	BDI 1	88,57	33.501,50	RA
1.7.1.0.5.	SINAPI	87630	CONTRAPISO EM ARGAMASSA TRAÇO 1:4 (CIMENTO E AREIA), PREPARO MECÂNICO COM BETONEIRA 400 L, APLICADO EM ÁREAS SECAS SOBRE LAJE, ADERIDO, ACABAMENTO NÃO REFORÇADO, ESPESSURA 3CM. AF_07/2021	M2	808,50	58,43	BDI 1	71,56	57.856,25	RA
1.7.1.0.6.	SINAPI	87247	REVESTIMENTO CERÂMICO PARA PISO COM PLACAS TIPO ESMALTADA DE DIMENSÕES 35X35 CM APLICADA EM AMBIENTES DE ÁREA ENTRE 5 M2 E 10 M2. AF_02/2023_PE	M2	420,00	78,96	BDI 1	96,70	40.614,00	RA
1.7.1.0.7.	SINAPI	87248	REVESTIMENTO CERÂMICO PARA PISO COM PLACAS TIPO ESMALTADA DE DIMENSÕES 35X35 CM APLICADA EM AMBIENTES DE ÁREA MAIOR QUE 10 M2. AF_02/2023_PE	M2	477,50	69,47	BDI 1	85,08	40.625,75	RA



PO - PLANILHA ORÇAMENTÁRIA
Orçamento Base para Licitação - OGU

Grau de Sigilo
#PUBLICO

Nº OPERAÇÃO 1100568-15	Nº TransfereGOV 974198	PROPONENTE / TOMADOR Prefeitura Municipal de São Luiz	APELIDO DO EMPREENDIMENTO CONSTRUCAO DE UNIDADES HABITACIONAIS, EM			
LOCALIDADE SINAPI BOA VISTA	DATA BASE 09-25 (N DES.)	DESCRIÇÃO DO LOTE CONSTRUCAO DE UNIDADES HABITACIONAIS, EM	MUNICÍPIO / UF São Luiz - RR	BDI 1 22,47%	BDI 2 0,00%	BDI 3 0,00%

Item	Fonte	Código	Descrição	Unidade	Quantidade	Custo Unitário (sem BDI) (R\$)	BDI (%)	Preço Unitário (com BDI) (R\$)	Preço Total (R\$)	
CONSTRUCAO DE UNIDADES HABITACIONAIS, EM									3.389.768,73	
1.7.1.0.8.	SINAPI	87246	REVESTIMENTO CERÂMICO PARA PISO COM PLACAS TIPO ESMALTADA DE DIMENSÕES 35X35 CM APLICADA EM AMBIENTES DE ÁREA MENOR QUE 5 M2. AF_02/2023 PE	M2	289,00	87,94	BDI 1	107,70	31.125,25	RA
1.7.2.			PISOS CIMENTADOS					-	53.058,50	
1.7.2.0.1.	SINAPI	97084	COMPACTAÇÃO MECÂNICA DE SOLO PARA EXECUÇÃO DE RADIER, PISO DE CONCRETO OU LAJE SOBRE SOLO, COM COMPACTADOR DE SOLOS TIPO PLACA VIBRATÓRIA. AF_09/2021	M2	403,75	0,77	BDI 1	0,94	379,50	RA
1.7.2.0.2.	SINAPI	94990	EXECUÇÃO DE PASSEIO (CALÇADA) OU PISO DE CONCRETO COM CONCRETO MOLDADO IN LOCO, FEITO EM OBRA, ACABAMENTO CONVENCIONAL, NÃO ARMADO. AF_08/2022	M3	33,25	1.293,65	BDI 1	1.584,33	52.679,00	RA
1.7.3.			RODAPÉS, SOLEIRAS E PEITORIS					-	54.527,00	
1.7.3.0.1.	SINAPI	98695	SOLEIRA EM MÁRMORE, LARGURA 15 CM, ESPESSURA 2,0 CM. AF_09/2020	M	63,00	126,24	BDI 1	154,61	9.740,50	RA
1.7.3.0.2.	SINAPI	88648	RODAPÉ CERÂMICO DE 7CM DE ALTURA COM PLACAS TIPO ESMALTADA DE DIMENSÕES 35X35CM. AF_02/2023	M	931,25	9,92	BDI 1	12,15	11.314,75	RA
1.7.3.0.3.	SINAPI	101965	PEITORIL LINEAR EM GRANITO OU MÁRMORE, L = 15CM, ASSENTADO COM ARGAMASSA 1:6 COM ADITIVO. AF_11/2020	M	162,50	168,19	BDI 1	205,98	33.471,75	RA
1.8.			INSTALAÇÕES					-	867.915,00	
1.8.1.			ELÉTRICAS / TELEFÔNICAS					-	326.060,00	
1.8.1.1.			CENTRO DE DISTRIBUIÇÃO ELÉTRICA					-	129.548,00	
1.8.1.1.1.	SINAPI	93653	DISJUNTOR MONOPOLAR TIPO DIN, CORRENTE NOMINAL DE 10A - FORNECIMENTO E INSTALAÇÃO. AF_07/2025	UN	50,00	9,90	BDI 1	12,12	606,00	RA
1.8.1.1.2.	SINAPI	93656	DISJUNTOR MONOPOLAR TIPO DIN, CORRENTE NOMINAL DE 25A - FORNECIMENTO E INSTALAÇÃO. AF_07/2025	UN	25,00	11,79	BDI 1	14,44	361,00	RA
1.8.1.1.3.	SINAPI	93659	DISJUNTOR MONOPOLAR TIPO DIN, CORRENTE NOMINAL DE 50A - FORNECIMENTO E INSTALAÇÃO. AF_07/2025	UN	25,00	22,45	BDI 1	27,49	687,25	RA
1.8.1.1.4.	Composição	93659_ADP-01	DISJUNTOR MONOPOLAR TIPO DIN, CORRENTE NOMINAL DE 80A - FORNECIMENTO E INSTALAÇÃO.	UN	50,00	97,20	BDI 1	119,04	5.952,00	RA
1.8.1.1.5.	SINAPI	93675	DISJUNTOR BIPOLAR TIPO DR, CORRENTE NOMINAL DE 40A - FORNECIMENTO E INSTALAÇÃO. AF_07/2025	UN	25,00	130,83	BDI 1	160,23	4.005,75	RA
1.8.1.1.6.	SINAPI	106030	DISJUNTOR BIPOLAR DR 63A - FORNECIMENTO E INSTALAÇÃO. AF_07/2025	UN	25,00	145,02	BDI 1	177,61	4.440,25	RA
1.8.1.1.7.	Composição	CPU-04	POSTEAMENTO	UN	25,00	3.432,36	BDI 1	4.203,61	105.090,25	RA
1.8.1.1.8.	Composição	101873_ADP-01	QUADRO DE DISTRIBUIÇÃO DE LUZ EM PVC PARA 12 DISJUNTORES - FORNECIMENTO E INSTALAÇÃO.	UN	25,00	274,53	BDI 1	336,22	8.405,50	RA
1.8.1.2.			ILUMINAÇÃO, TOMADAS E INTERRUPTORES					-	56.421,00	
1.8.1.2.1.	SINAPI	103782	LUMINÁRIA TIPO PLAFON CIRCULAR, DE SOBREPOR, COM LED DE 12/13 W - FORNECIMENTO E INSTALAÇÃO. AF_09/2024	UN	175,00	39,72	BDI 1	48,65	8.513,75	RA
1.8.1.2.2.	SINAPI	91953	INTERRUPTOR SIMPLES (1 MÓDULO), 10A/250V, INCLUINDO SUPORTE E PLACA - FORNECIMENTO E INSTALAÇÃO. AF_03/2023	UN	125,00	32,06	BDI 1	39,26	4.907,50	RA

RECURSO



PO - PLANILHA ORÇAMENTÁRIA
Orçamento Base para Licitação - OGU

Grau de Sigilo
#PUBLICO

Nº OPERAÇÃO 1100568-15	Nº TransfereGOV 974198	PROPONENTE / TOMADOR Prefeitura Municipal de São Luiz	APELIDO DO EMPREENDIMENTO CONSTRUCAO DE UNIDADES HABITACIONAIS, EM			
LOCALIDADE SINAPI BOA VISTA	DATA BASE 09-25 (N DES.)	DESCRIÇÃO DO LOTE CONSTRUCAO DE UNIDADES HABITACIONAIS, EM	MUNICÍPIO / UF São Luiz - RR	BDI 1 22,47%	BDI 2 0,00%	BDI 3 0,00%

Item	Fonte	Código	Descrição	Unidade	Quantidade	Custo Unitário (sem BDI) (R\$)	BDI (%)	Preço Unitário (com BDI) (R\$)	Preço Total (R\$)	RECURSO
CONSTRUCAO DE UNIDADES HABITACIONAIS, EM									3.389.768,73	
1.8.1.2.3.	SINAPI	91959	INTERRUPTOR SIMPLES (2 MÓDULOS), 10A/250V, INCLUINDO SUPORTE E PLACA - FORNECIMENTO E INSTALAÇÃO. AF_03/2023	UN	25,00	48,62	BDI 1	59,54	1.488,50	RA
1.8.1.2.4.	SINAPI	92000	TOMADA BAIXA DE EMBUTIR (1 MÓDULO), 2P+T 10 A, INCLUINDO SUPORTE E PLACA - FORNECIMENTO E INSTALAÇÃO. AF_03/2023	UN	250,00	33,53	BDI 1	41,06	10.265,00	RA
1.8.1.2.5.	SINAPI	91996	TOMADA MÉDIA DE EMBUTIR (1 MÓDULO), 2P+T 10 A, INCLUINDO SUPORTE E PLACA - FORNECIMENTO E INSTALAÇÃO. AF_03/2023	UN	150,00	38,05	BDI 1	46,60	6.990,00	RA
1.8.1.2.6.	SINAPI	91993	TOMADA ALTA DE EMBUTIR (1 MÓDULO), 2P+T 20 A, INCLUINDO SUPORTE E PLACA - FORNECIMENTO E INSTALAÇÃO. AF_03/2023	UN	25,00	51,75	BDI 1	63,38	1.584,50	RA
1.8.1.2.7.	SINAPI	91985	INTERRUPTOR PULSADOR CAMPAINHA (1 MÓDULO), 10A/250V, INCLUINDO SUPORTE E PLACA - FORNECIMENTO E INSTALAÇÃO. AF_03/2023	UN	25,00	31,03	BDI 1	38,00	950,00	RA
1.8.1.2.8.	SINAPI	91987	CAMPAINHA CIGARRA (1 MÓDULO), 10A/250V, INCLUINDO SUPORTE E PLACA - FORNECIMENTO E INSTALAÇÃO. AF_03/2023	UN	25,00	50,44	BDI 1	61,77	1.544,25	RA
1.8.1.2.9.	Composição	91947_ADP-01	SUPORTE PARAFUSADO COM ESPELHO / PLACA DE ENCAIXE 4" X 2" BAIXO PARA PONTO ELÉTRICO - FORNECIMENTO E INSTALAÇÃO.	UN	50,00	9,10	BDI 1	11,14	557,00	RA
1.8.1.2.10.	SINAPI	91941	CAIXA RETANGULAR 4" X 2" BAIXA (0,30 M DO PISO), PVC, INSTALADA EM PAREDE - FORNECIMENTO E INSTALAÇÃO. AF_03/2023	UN	300,00	13,60	BDI 1	16,66	4.998,00	RA
1.8.1.2.11.	SINAPI	91940	CAIXA RETANGULAR 4" X 2" MÉDIA (1,30 M DO PISO), PVC, INSTALADA EM PAREDE - FORNECIMENTO E INSTALAÇÃO. AF_03/2023	UN	325,00	21,25	BDI 1	26,02	8.456,50	RA
1.8.1.2.12.	SINAPI	91939	CAIXA RETANGULAR 4" X 2" ALTA (2,00 M DO PISO), PVC, INSTALADA EM PAREDE - FORNECIMENTO E INSTALAÇÃO. AF_03/2023	UN	50,00	36,85	BDI 1	45,13	2.256,50	RA
1.8.1.2.13.	SINAPI	91937	CAIXA OCTOGONAL 3" X 3", PVC, INSTALADA EM LAJE - FORNECIMENTO E INSTALAÇÃO. AF_03/2023	UN	175,00	18,24	BDI 1	22,34	3.909,50	RA
1.8.1.3.			FIOS E CABOS					-	140.091,00	
1.8.1.3.1.	SINAPI	91924	CABO DE COBRE FLEXÍVEL ISOLADO, 1,5 MM², ANTI-CHAMA 450/750 V, PARA CIRCUITOS TERMINAIS - FORNECIMENTO E INSTALAÇÃO. AF_03/2023	M	2.431,00	3,41	BDI 1	4,18	10.161,50	RA
1.8.1.3.2.	SINAPI	91926	CABO DE COBRE FLEXÍVEL ISOLADO, 2,5 MM², ANTI-CHAMA 450/750 V, PARA CIRCUITOS TERMINAIS - FORNECIMENTO E INSTALAÇÃO. AF_03/2023	M	4.386,25	4,93	BDI 1	6,04	26.493,00	RA
1.8.1.3.3.	SINAPI	91928	CABO DE COBRE FLEXÍVEL ISOLADO, 4 MM², ANTI-CHAMA 450/750 V, PARA CIRCUITOS TERMINAIS - FORNECIMENTO E INSTALAÇÃO. AF_03/2023	M	2.153,25	7,62	BDI 1	9,33	20.089,75	RA
1.8.1.3.4.	SINAPI	101884	CABO DE COBRE ISOLADO, 10 MM², ANTI-CHAMA 450/750 V, INSTALADO EM ELETROCALHA OU PERFILADO - FORNECIMENTO E INSTALAÇÃO. AF_07/2025	M	610,50	12,15	BDI 1	14,88	9.084,25	RA
1.8.1.3.5.	SINAPI	91834	ELETRODUTO FLEXÍVEL CORRUGADO, PVC, DN 25 MM (3/4"), PARA CIRCUITOS TERMINAIS, INSTALADO EM FORRO - FORNECIMENTO E INSTALAÇÃO. AF_03/2023	M	1.206,00	20,77	BDI 1	25,44	30.680,75	RA



PO - PLANILHA ORÇAMENTÁRIA
Orçamento Base para Licitação - OGU

Grau de Sigilo
#PUBLICO

Nº OPERAÇÃO 1100568-15	Nº TransfereGOV 974198	PROPONENTE / TOMADOR Prefeitura Municipal de São Luiz	APELIDO DO EMPREENDIMENTO CONSTRUCAO DE UNIDADES HABITACIONAIS, EM			
LOCALIDADE SINAPI BOA VISTA	DATA BASE 09-25 (N DES.)	DESCRIÇÃO DO LOTE CONSTRUCAO DE UNIDADES HABITACIONAIS, EM	MUNICÍPIO / UF São Luiz - RR	BDI 1 22,47%	BDI 2 0,00%	BDI 3 0,00%

Item	Fonte	Código	Descrição	Unidade	Quantidade	Custo Unitário (sem BDI) (R\$)	BDI (%)	Preço Unitário (com BDI) (R\$)	Preço Total (R\$)	
CONSTRUCAO DE UNIDADES HABITACIONAIS, EM									3.389.768,73	
1.8.1.3.6.	SINAPI	91854	ELETRODUTO FLEXÍVEL CORRUGADO, PVC, DN 25 MM (3/4"), PARA CIRCUITOS TERMINAIS, INSTALADO EM PAREDE - FORNECIMENTO E INSTALAÇÃO. AF_03/2023	M	1.572,75	10,52	BDI 1	12,88	20.257,00	RA
1.8.1.3.7.	SINAPI	91845	ELETRODUTO FLEXÍVEL CORRUGADO REFORÇADO, PVC, DN 25 MM (3/4"), PARA CIRCUITOS TERMINAIS, INSTALADO EM LAJE - FORNECIMENTO E INSTALAÇÃO. AF_03/2023	M	551,50	8,34	BDI 1	10,21	5.630,75	RA
1.8.1.3.8.	SINAPI	90447	RASGO LINEAR MANUAL EM ALVENARIA, PARA ELETRODUTOS, DIÂMETROS MENORES OU IGUAIS A 40 MM. AF_09/2023	M	1.457,50	9,91	BDI 1	12,14	17.694,00	RA
1.8.2.			HIDRÁULICAS / GÁS / INCÊNCIO					-	83.330,50	
1.8.2.1.			TUBULAÇÕES E CONEXÕES HIDRÁULICAS					-	24.094,00	
1.8.2.1.1.	SINAPI	90373	JOELHO 90 GRAUS COM BUCHA DE LATÃO, PVC, SOLDÁVEL, DN 25MM, X 1/2 INSTALADO EM RAMAL OU SUB-RAMAL DE ÁGUA - FORNECIMENTO E INSTALAÇÃO. AF_06/2022	UN	175,00	13,22	BDI 1	16,19	2.833,25	RA
1.8.2.1.2.	SINAPI	89408	JOELHO 90 GRAUS, PVC, SOLDÁVEL, DN 25MM, INSTALADO EM RAMAL DE DISTRIBUIÇÃO DE ÁGUA - FORNECIMENTO E INSTALAÇÃO. AF_06/2022	UN	200,00	9,28	BDI 1	11,37	2.274,00	RA
1.8.2.1.3.	SINAPI	89395	TE, PVC, SOLDÁVEL, DN 25MM, INSTALADO EM RAMAL OU SUB-RAMAL DE ÁGUA - FORNECIMENTO E INSTALAÇÃO. AF_06/2022	UN	100,00	13,98	BDI 1	17,12	1.712,00	RA
1.8.2.1.4.	SINAPI	89383	ADAPTADOR CURTO COM BOLSA E ROSCA PARA REGISTRO, PVC, SOLDÁVEL, DN 25MM X 3/4, INSTALADO EM RAMAL OU SUB-RAMAL DE ÁGUA - FORNECIMENTO E INSTALAÇÃO. AF_06/2022	UN	200,00	6,98	BDI 1	8,55	1.710,00	RA
1.8.2.1.5.	SINAPI	89446	TUBO, PVC, SOLDÁVEL, DE 25MM, INSTALADO EM PRUMADA DE ÁGUA - FORNECIMENTO E INSTALAÇÃO. AF_06/2022	M	127,50	5,15	BDI 1	6,31	804,50	RA
1.8.2.1.6.	SINAPI	89356	TUBO, PVC, SOLDÁVEL, DE 25MM, INSTALADO EM RAMAL OU SUB-RAMAL DE ÁGUA - FORNECIMENTO E INSTALAÇÃO. AF_06/2022	M	217,50	25,41	BDI 1	31,12	6.768,50	RA
1.8.2.1.7.	Composição	CPU-02	FORNECIMENTO E INSTALAÇÃO DE PRESSURIZADOR ACOPLADO AO CHUVEIRO (TENSÃO: 110V - PRESSÃO MINIMA: 0,7MCA / PRESSÃO MÁXIMA: 2,5MCA - ENTRADA 1/2" / SAÍDA 1/2")	UN	25,00	261,02	BDI 1	319,67	7.991,75	RA
1.8.2.2.			REGISTROS					-	14.329,75	
1.8.2.2.1.	SINAPI	89985	REGISTRO DE PRESSÃO BRUTO, LATÃO, ROSCÁVEL, 3/4", COM ACABAMENTO E CANOPLA CROMADOS - FORNECIMENTO E INSTALAÇÃO. AF_08/2021	UN	25,00	86,00	BDI 1	105,32	2.633,00	RA
1.8.2.2.2.	SINAPI	89987	REGISTRO DE GAVETA BRUTO, LATÃO, ROSCÁVEL, 3/4", COM ACABAMENTO E CANOPLA CROMADOS - FORNECIMENTO E INSTALAÇÃO. AF_08/2021	UN	75,00	90,43	BDI 1	110,75	8.306,25	RA
1.8.2.2.3.	SINAPI	94490	REGISTRO DE ESFERA, PVC, SOLDÁVEL, COM VOLANTE, DN 32 MM - FORNECIMENTO E INSTALAÇÃO. AF_08/2021	UN	50,00	30,37	BDI 1	37,19	1.859,50	RA
1.8.2.2.4.	SINAPI	86885	ENGATE FLEXÍVEL EM PLÁSTICO BRANCO, 1/2" X 40CM - FORNECIMENTO E INSTALAÇÃO. AF_01/2020	UN	100,00	12,50	BDI 1	15,31	1.531,00	RA
1.8.2.3.			ENTRADA / ALIMENTAÇÃO HIDRÁULICA					-	16.300,00	

RECURSO
↓



PO - PLANILHA ORÇAMENTÁRIA
Orçamento Base para Licitação - OGU

Grau de Sigilo
#PUBLICO

Nº OPERAÇÃO 1100568-15	Nº TransfereGOV 974198	PROPONENTE / TOMADOR Prefeitura Municipal de São Luiz	APELIDO DO EMPREENDIMENTO CONSTRUCAO DE UNIDADES HABITACIONAIS, EM			
LOCALIDADE SINAPI BOA VISTA	DATA BASE 09-25 (N DES.)	DESCRIÇÃO DO LOTE CONSTRUCAO DE UNIDADES HABITACIONAIS, EM	MUNICÍPIO / UF São Luiz - RR	BDI 1 22,47%	BDI 2 0,00%	BDI 3 0,00%

Item	Fonte	Código	Descrição	Unidade	Quantidade	Custo Unitário (sem BDI) (R\$)	BDI (%)	Preço Unitário (com BDI) (R\$)	Preço Total (R\$)	
CONSTRUCAO DE UNIDADES HABITACIONAIS, EM									3.389.768,73	
1.8.2.3.1.	SINAPI	97741	KIT CAVALETE PARA MEDIÇÃO DE ÁGUA - ENTRADA INDIVIDUALIZADA, EM PVC 25 MM (3/4"), PARA 1 MEDIDOR - FORNECIMENTO E INSTALAÇÃO (EXCLUSIVE HIDRÔMETRO). AF_03/2024	UN	25,00	170,03	BDI 1	208,24	5.206,00	RA
1.8.2.3.2.	Composição	104994_ADP-01	CAIXA DE EMBUTIR EM POLICARBONATO PARA ABRIGO DE HIDRÔMETRO - FORNECIMENTO E INSTALAÇÃO (EXCLUSIVE HIDRÔMETRO).	UN	25,00	189,78	BDI 1	232,42	5.810,50	RA
1.8.2.3.3.	SINAPI	89353	REGISTRO DE GAVETA BRUTO, LATÃO, ROSCÁVEL, 3/4" - FORNECIMENTO E INSTALAÇÃO. AF_08/2021	UN	25,00	38,24	BDI 1	46,83	1.170,75	RA
1.8.2.3.4.	SINAPI	89402	TUBO, PVC, SOLDÁVEL, DE 25MM, INSTALADO EM RAMAL DE DISTRIBUIÇÃO DE ÁGUA - FORNECIMENTO E INSTALAÇÃO. AF_06/2022	M	168,75	12,97	BDI 1	15,88	2.679,75	RA
1.8.2.3.5.	SINAPI	89446	TUBO, PVC, SOLDÁVEL, DE 25MM, INSTALADO EM PRUMADA DE ÁGUA - FORNECIMENTO E INSTALAÇÃO. AF_06/2022	M	75,00	5,15	BDI 1	6,31	473,25	RA
1.8.2.3.6.	SINAPI	89408	JOELHO 90 GRAUS, PVC, SOLDÁVEL, DN 25MM, INSTALADO EM RAMAL DE DISTRIBUIÇÃO DE ÁGUA - FORNECIMENTO E INSTALAÇÃO. AF_06/2022	UN	50,00	9,28	BDI 1	11,37	568,50	RA
1.8.2.3.7.	SINAPI	89440	TE, PVC, SOLDÁVEL, DN 25MM, INSTALADO EM RAMAL DE DISTRIBUIÇÃO DE ÁGUA - FORNECIMENTO E INSTALAÇÃO. AF_06/2022	UN	25,00	12,78	BDI 1	15,65	391,25	RA
1.8.2.4.			CAIXA D'ÁGUA E BARRILETE					-	28.606,75	
1.8.2.4.1.	SINAPI	102605	CAIXA D'ÁGUA EM POLIETILENO, 500 LITROS - FORNECIMENTO E INSTALAÇÃO. AF_06/2021	UN	25,00	327,89	BDI 1	401,57	10.039,25	RA
1.8.2.4.2.	SINAPI	102591	FURO EM CAIXA D'ÁGUA COM ESPESSURA DE 2 ATÉ 5 MM E DIÂMETRO DE 25 MM. AF_06/2021	UN	25,00	4,77	BDI 1	5,84	146,00	RA
1.8.2.4.3.	SINAPI	102593	FURO EM CAIXA D'ÁGUA COM ESPESSURA DE 2 ATÉ 5 MM E DIÂMETRO DE 32 MM. AF_06/2021	UN	50,00	5,38	BDI 1	6,59	329,50	RA
1.8.2.4.4.	SINAPI	94703	ADAPTADOR COM FLANGE E ANEL DE VEDAÇÃO, PVC, SOLDÁVEL, DN 25 MM X 3/4", INSTALADO EM RESERVAÇÃO PREDIAL DE ÁGUA - FORNECIMENTO E INSTALAÇÃO. AF_04/2024	UN	25,00	19,48	BDI 1	23,86	596,50	RA
1.8.2.4.5.	SINAPI	94704	ADAPTADOR COM FLANGE E ANEL DE VEDAÇÃO, PVC, SOLDÁVEL, DN 32 MM X 1", INSTALADO EM RESERVAÇÃO PREDIAL DE ÁGUA - FORNECIMENTO E INSTALAÇÃO. AF_04/2024	UN	50,00	25,68	BDI 1	31,45	1.572,50	RA
1.8.2.4.6.	SINAPI	94796	TORNEIRA DE BOIA PARA CAIXA D'ÁGUA, ROSCÁVEL, 3/4" - FORNECIMENTO E INSTALAÇÃO. AF_08/2021	UN	25,00	31,37	BDI 1	38,42	960,50	RA
1.8.2.4.7.	SINAPI	89408	JOELHO 90 GRAUS, PVC, SOLDÁVEL, DN 25MM, INSTALADO EM RAMAL DE DISTRIBUIÇÃO DE ÁGUA - FORNECIMENTO E INSTALAÇÃO. AF_06/2022	UN	200,00	9,28	BDI 1	11,37	2.274,00	RA

RECURSO ↓



PO - PLANILHA ORÇAMENTÁRIA
Orçamento Base para Licitação - OGU

Grau de Sigilo
#PUBLICO

Nº OPERAÇÃO 1100568-15	Nº TransfereGOV 974198	PROPONENTE / TOMADOR Prefeitura Municipal de São Luiz	APELIDO DO EMPREENDIMENTO CONSTRUCAO DE UNIDADES HABITACIONAIS, EM			
LOCALIDADE SINAPI BOA VISTA	DATA BASE 09-25 (N DES.)	DESCRIÇÃO DO LOTE CONSTRUCAO DE UNIDADES HABITACIONAIS, EM	MUNICÍPIO / UF São Luiz - RR	BDI 1 22,47%	BDI 2 0,00%	BDI 3 0,00%

Item	Fonte	Código	Descrição	Unidade	Quantidade	Custo Unitário (sem BDI) (R\$)	BDI (%)	Preço Unitário (com BDI) (R\$)	Preço Total (R\$)	
CONSTRUCAO DE UNIDADES HABITACIONAIS, EM									3.389.768,73	
1.8.2.4.8.	SINAPI	89413	JOELHO 90 GRAUS, PVC, SOLDÁVEL, DN 32MM, INSTALADO EM RAMAL DE DISTRIBUIÇÃO DE ÁGUA - FORNECIMENTO E INSTALAÇÃO. AF_06/2022	UN	100,00	12,69	BDI 1	15,54	1.554,00	RA
1.8.2.4.9.	SINAPI	89414	JOELHO 45 GRAUS, PVC, SOLDÁVEL, DN 32MM, INSTALADO EM RAMAL DE DISTRIBUIÇÃO DE ÁGUA - FORNECIMENTO E INSTALAÇÃO. AF_06/2022	UN	25,00	14,30	BDI 1	17,51	437,75	RA
1.8.2.4.10.	SINAPI	103953	BUCHA DE REDUÇÃO, CURTA, PVC, SOLDÁVEL, DN 32 X 25 MM, INSTALADO EM RAMAL DE DISTRIBUIÇÃO DE ÁGUA - FORNECIMENTO E INSTALAÇÃO. AF_06/2022	UN	50,00	7,64	BDI 1	9,36	468,00	RA
1.8.2.4.11.	SINAPI	89443	TE, PVC, SOLDÁVEL, DN 32MM, INSTALADO EM RAMAL DE DISTRIBUIÇÃO DE ÁGUA - FORNECIMENTO E INSTALAÇÃO. AF_06/2022	UN	75,00	17,67	BDI 1	21,64	1.623,00	RA
1.8.2.4.12.	SINAPI	89445	TÊ DE REDUÇÃO, PVC, SOLDÁVEL, DN 32MM X 25MM, INSTALADO EM RAMAL DE DISTRIBUIÇÃO DE ÁGUA - FORNECIMENTO E INSTALAÇÃO. AF_06/2022	UN	25,00	19,17	BDI 1	23,48	587,00	RA
1.8.2.4.13.	SINAPI	89402	TUBO, PVC, SOLDÁVEL, DE 25MM, INSTALADO EM RAMAL DE DISTRIBUIÇÃO DE ÁGUA - FORNECIMENTO E INSTALAÇÃO. AF_06/2022	M	110,00	12,97	BDI 1	15,88	1.746,75	RA
1.8.2.4.14.	SINAPI	89403	TUBO, PVC, SOLDÁVEL, DE 32MM, INSTALADO EM RAMAL DE DISTRIBUIÇÃO DE ÁGUA - FORNECIMENTO E INSTALAÇÃO. AF_06/2022	M	263,75	19,42	BDI 1	23,78	6.272,00	RA
1.8.3.			SANITÁRIAS / PLUVIAL					-	391.425,75	
1.8.3.1.			TUBULAÇÕES E CONEXÕES SANITÁRIAS					-	62.974,50	
1.8.3.1.1.	SINAPI	89726	JOELHO 45 GRAUS, PVC, SERIE NORMAL, ESGOTO PREDIAL, DN 40 MM, JUNTA SOLDÁVEL, FORNECIDO E INSTALADO EM RAMAL DE DESCARGA OU RAMAL DE ESGOTO SANITÁRIO. AF_08/2022	UN	75,00	10,84	BDI 1	13,28	996,00	RA
1.8.3.1.2.	SINAPI	89732	JOELHO 45 GRAUS, PVC, SERIE NORMAL, ESGOTO PREDIAL, DN 50 MM, JUNTA ELÁSTICA, FORNECIDO E INSTALADO EM RAMAL DE DESCARGA OU RAMAL DE ESGOTO SANITÁRIO. AF_08/2022	UN	50,00	15,76	BDI 1	19,30	965,00	RA
1.8.3.1.3.	SINAPI	89724	JOELHO 90 GRAUS, PVC, SERIE NORMAL, ESGOTO PREDIAL, DN 40 MM, JUNTA SOLDÁVEL, FORNECIDO E INSTALADO EM RAMAL DE DESCARGA OU RAMAL DE ESGOTO SANITÁRIO. AF_08/2022	UN	50,00	10,63	BDI 1	13,02	651,00	RA
1.8.3.1.4.	SINAPI	89731	JOELHO 90 GRAUS, PVC, SERIE NORMAL, ESGOTO PREDIAL, DN 50 MM, JUNTA ELÁSTICA, FORNECIDO E INSTALADO EM RAMAL DE DESCARGA OU RAMAL DE ESGOTO SANITÁRIO. AF_08/2022	UN	225,00	15,10	BDI 1	18,49	4.160,25	RA
1.8.3.1.5.	SINAPI	89744	JOELHO 90 GRAUS, PVC, SERIE NORMAL, ESGOTO PREDIAL, DN 100 MM, JUNTA ELÁSTICA, FORNECIDO E INSTALADO EM RAMAL DE DESCARGA OU RAMAL DE ESGOTO SANITÁRIO. AF_08/2022	UN	25,00	27,19	BDI 1	33,30	832,50	RA

RECURSO ↓



PO - PLANILHA ORÇAMENTÁRIA
Orçamento Base para Licitação - OGU

Grau de Sigilo
#PUBLICO

Nº OPERAÇÃO 1100568-15	Nº TransfereGOV 974198	PROPONENTE / TOMADOR Prefeitura Municipal de São Luiz	APELIDO DO EMPREENDIMENTO CONSTRUCAO DE UNIDADES HABITACIONAIS, EM			
LOCALIDADE SINAPI BOA VISTA	DATA BASE 09-25 (N DES.)	DESCRIÇÃO DO LOTE CONSTRUCAO DE UNIDADES HABITACIONAIS, EM	MUNICÍPIO / UF São Luiz - RR	BDI 1 22,47%	BDI 2 0,00%	BDI 3 0,00%

Item	Fonte	Código	Descrição	Unidade	Quantidade	Custo Unitário (sem BDI) (R\$)	BDI (%)	Preço Unitário (com BDI) (R\$)	Preço Total (R\$)	
CONSTRUCAO DE UNIDADES HABITACIONAIS, EM									3.389.768,73	
1.8.3.1.6.	SINAPI	89784	TE, PVC, SERIE NORMAL, ESGOTO PREDIAL, DN 50 X 50 MM, JUNTA ELÁSTICA, FORNECIDO E INSTALADO EM RAMAL DE DESCARGA OU RAMAL DE ESGOTO SANITÁRIO. AF_08/2022	UN	25,00	24,02	BDI 1	29,42	735,50	RA
1.8.3.1.7.	SINAPI	104345	JUNÇÃO DE REDUÇÃO INVERTIDA, PVC, SÉRIE NORMAL, ESGOTO PREDIAL, DN 100 X 50 MM, JUNTA ELÁSTICA, FORNECIDO E INSTALADO EM RAMAL DE DESCARGA OU RAMAL DE ESGOTO SANITÁRIO. AF_08/2022	UN	25,00	41,48	BDI 1	50,80	1.270,00	RA
1.8.3.1.8.	SINAPI	104348	TERMINAL DE VENTILAÇÃO, PVC, SÉRIE NORMAL, ESGOTO PREDIAL, DN 50 MM, JUNTA SOLDÁVEL, FORNECIDO E INSTALADO EM PRUMADA DE ESGOTO SANITÁRIO OU VENTILAÇÃO. AF_08/2022	UN	25,00	10,11	BDI 1	12,38	309,50	RA
1.8.3.1.9.	SINAPI	89711	TUBO PVC, SERIE NORMAL, ESGOTO PREDIAL, DN 40 MM, FORNECIDO E INSTALADO EM RAMAL DE DESCARGA OU RAMAL DE ESGOTO SANITÁRIO. AF_08/2022	M	83,75	22,58	BDI 1	27,65	2.315,75	RA
1.8.3.1.10.	SINAPI	89712	TUBO PVC, SERIE NORMAL, ESGOTO PREDIAL, DN 50 MM, FORNECIDO E INSTALADO EM RAMAL DE DESCARGA OU RAMAL DE ESGOTO SANITÁRIO. AF_08/2022	M	255,25	28,03	BDI 1	34,33	8.762,75	RA
1.8.3.1.11.	SINAPI	89798	TUBO PVC, SERIE NORMAL, ESGOTO PREDIAL, DN 50 MM, FORNECIDO E INSTALADO EM PRUMADA DE ESGOTO SANITÁRIO OU VENTILAÇÃO. AF_08/2022	M	100,00	12,60	BDI 1	15,43	1.543,00	RA
1.8.3.1.12.	SINAPI	89714	TUBO PVC, SERIE NORMAL, ESGOTO PREDIAL, DN 100 MM, FORNECIDO E INSTALADO EM RAMAL DE DESCARGA OU RAMAL DE ESGOTO SANITÁRIO. AF_08/2022	M	845,00	39,07	BDI 1	47,85	40.433,25	RA
1.8.3.2.			ACESSÓRIOS / CAIXAS SANITÁRIAS					-	328.451,25	
1.8.3.2.1.	SINAPI	97902	CAIXA ENTERRADA HIDRÁULICA RETANGULAR EM ALVENARIA COM TIJOLOS CERÂMICOS MACIÇOS, DIMENSÕES INTERNAS: 0,6X0,6X0,6 M PARA REDE DE ESGOTO. AF_12/2020	UN	125,00	707,90	BDI 1	866,97	108.371,25	RA
1.8.3.2.2.	SINAPI	89707	CAIXA SIFONADA, PVC, DN 100 X 100 X 50 MM, JUNTA ELÁSTICA, FORNECIDA E INSTALADA EM RAMAL DE DESCARGA OU EM RAMAL DE ESGOTO SANITÁRIO. AF_08/2022	UN	25,00	48,27	BDI 1	59,12	1.478,00	RA
1.8.3.2.3.	SINAPI	104327	RALO SIFONADO REDONDO, PVC, DN 100 X 40 MM, JUNTA SOLDÁVEL, FORNECIDO E INSTALADO EM RAMAL DE DESCARGA OU EM RAMAL DE ESGOTO SANITÁRIO. AF_08/2022	UN	25,00	18,99	BDI 1	23,26	581,50	RA
1.8.3.2.4.	SINAPI	104326	RALO SECO CÔNICO, PVC, DN 100 X 40 MM, JUNTA SOLDÁVEL, FORNECIDO E INSTALADO EM RAMAL DE DESCARGA OU EM RAMAL DE ESGOTO SANITÁRIO. AF_08/2022	UN	25,00	19,82	BDI 1	24,27	606,75	RA
1.8.3.2.5.	SINAPI	98104	CAIXA DE GORDURA SIMPLES (CAPACIDADE: 36L), RETANGULAR, EM ALVENARIA COM TIJOLOS CERÂMICOS MACIÇOS, DIMENSÕES INTERNAS = 0,2X0,4 M, ALTURA INTERNA = 0,8 M. AF_12/2020	UN	25,00	444,25	BDI 1	544,07	13.601,75	RA

RECURSO ↓



PO - PLANILHA ORÇAMENTÁRIA
Orçamento Base para Licitação - OGU

Grau de Sigilo
#PUBLICO

Nº OPERAÇÃO 1100568-15	Nº TransfereGOV 974198	PROPONENTE / TOMADOR Prefeitura Municipal de São Luiz	APELIDO DO EMPREENDIMENTO CONSTRUCAO DE UNIDADES HABITACIONAIS, EM			
LOCALIDADE SINAPI BOA VISTA	DATA BASE 09-25 (N DES.)	DESCRIÇÃO DO LOTE CONSTRUCAO DE UNIDADES HABITACIONAIS, EM	MUNICÍPIO / UF São Luiz - RR	BDI 1 22,47%	BDI 2 0,00%	BDI 3 0,00%

Item	Fonte	Código	Descrição	Unidade	Quantidade	Custo Unitário (sem BDI) (R\$)	BDI (%)	Preço Unitário (com BDI) (R\$)	Preço Total (R\$)	RECURSO
CONSTRUCAO DE UNIDADES HABITACIONAIS, EM									3.389.768,73	
1.8.3.2.6.	SINAPI	98052	TANQUE SÉPTICO CIRCULAR, EM CONCRETO PRÉ-MOLDADO, DIÂMETRO INTERNO = 1,10 M, ALTURA INTERNA = 2,50 M, VOLUME ÚTIL: 2138,2 L (PARA 5 CONTRIBUINTES). AF_12/2020	UN	25,00	2.660,49	BDI 1	3.258,30	81.457,50	RA
1.8.3.2.7.	SINAPI	98062	SUMIDOURO CIRCULAR, EM CONCRETO PRÉ-MOLDADO, DIÂMETRO INTERNO = 1,88 M, ALTURA INTERNA = 2,00 M, ÁREA DE INFILTRAÇÃO: 13,1 M² (PARA 5 CONTRIBUINTES). AF_12/2020	UN	25,00	3.996,23	BDI 1	4.894,18	122.354,50	RA
1.8.4.			APARELHOS, METAIS E BANCADAS					-	67.098,75	
1.8.4.0.1.	SINAPI	86931	VASO SANITÁRIO SIFONADO COM CAIXA ACOPLADA LOUÇA BRANCA, INCLUSO ENGATE FLEXÍVEL EM PLÁSTICO BRANCO, 1/2 X 40CM - FORNECIMENTO E INSTALAÇÃO. AF_01/2020	UN	25,00	473,98	BDI 1	580,48	14.512,00	RA
1.8.4.0.2.	SINAPI	86943	LAVATÓRIO LOUÇA BRANCA SUSPENSO, 29,5 X 39CM OU EQUIVALENTE, PADRÃO POPULAR, INCLUSO SIFÃO FLEXÍVEL EM PVC, VÁLVULA E ENGATE FLEXÍVEL 30CM EM PLÁSTICO E TORNEIRA CROMADA DE MESA, PADRÃO POPULAR - FORNECIMENTO E INSTALAÇÃO. AF_01/2020	UN	25,00	245,34	BDI 1	300,47	7.511,75	RA
1.8.4.0.3.	SINAPI	86934	BANCADA DE MÁRMORE SINTÉTICO 120 X 60CM, COM CUBA INTEGRADA, INCLUSO SIFÃO TIPO FLEXÍVEL EM PVC, VÁLVULA EM PLÁSTICO CROMADO TIPO AMERICANA E TORNEIRA CROMADA LONGA, DE PAREDE, PADRÃO POPULAR - FORNECIMENTO E INSTALAÇÃO. AF_01/2020	UN	25,00	484,92	BDI 1	593,88	14.847,00	RA
1.8.4.0.4.	SINAPI	86925	TANQUE DE MÁRMORE SINTÉTICO COM COLUNA, 22L OU EQUIVALENTE, INCLUSO SIFÃO FLEXÍVEL EM PVC, VÁLVULA PLÁSTICA E TORNEIRA DE METAL CROMADO PADRÃO POPULAR - FORNECIMENTO E INSTALAÇÃO. AF_01/2020	UN	25,00	698,41	BDI 1	855,34	21.383,50	RA
1.8.4.0.5.	SINAPI	100860	CHUVEIRO ELÉTRICO COMUM CORPO PLÁSTICO, TIPO DUCHA - FORNECIMENTO E INSTALAÇÃO. AF_01/2020	UN	25,00	120,30	BDI 1	147,33	3.683,25	RA
1.8.4.0.6.	SINAPI	95546	KIT DE ACESSÓRIOS PARA BANHEIRO EM METAL CROMADO, 5 PECAS, INCLUSO FIXAÇÃO. AF_01/2020	UN	25,00	168,57	BDI 1	206,45	5.161,25	RA
1.9.			COMPLEMENTAÇÕES					-	14.801,25	
1.9.1.			CALAFETE / LIMPEZA					-	14.801,25	
1.9.1.0.1.	SINAPI	99818	LIMPEZA DE BACIA SANITÁRIA, BIDÊ OU MICTÓRIO EM LOUÇA, INCLUSIVE METAIS CORRESPONDENTES. AF_04/2019	UN	25,00	6,18	BDI 1	7,57	189,25	RA
1.9.1.0.2.	SINAPI	99819	LIMPEZA DE BANCADA DE PEDRA (MÁRMORE OU GRANITO). AF_04/2019	M2	18,00	18,19	BDI 1	22,28	401,00	RA
1.9.1.0.3.	SINAPI	99811	LIMPEZA DE CONTRAPISO COM VASSOURA A SECO. AF_04/2019	M2	366,25	3,81	BDI 1	4,67	1.710,50	RA
1.9.1.0.4.	SINAPI	99826	LIMPEZA DE FORRO REMOVÍVEL COM PANO ÚMIDO. AF_04/2019	M2	897,50	1,66	BDI 1	2,03	1.822,00	RA
1.9.1.0.5.	SINAPI	99821	LIMPEZA DE JANELA DE VIDRO COM CAIXILHO EM AÇO/ALUMÍNIO/PVC. AF_04/2019	M2	100,00	3,37	BDI 1	4,13	413,00	RA
1.9.1.0.6.	SINAPI	99804	LIMPEZA DE PISO CERÂMICO OU PORCELANATO UTILIZANDO DETERGENTE NEUTRO E ESCOVAÇÃO MANUAL. AF_04/2019	M2	1.186,50	5,81	BDI 1	7,12	8.448,00	RA



PO - PLANILHA ORÇAMENTÁRIA
Orçamento Base para Licitação - OGU

Grau de Sigilo
#PUBLICO

Nº OPERAÇÃO 1100568-15	Nº TransfereGOV 974198	PROPONENTE / TOMADOR Prefeitura Municipal de São Luiz	APELIDO DO EMPREENDIMENTO CONSTRUCAO DE UNIDADES HABITACIONAIS, EM			
LOCALIDADE SINAPI BOA VISTA	DATA BASE 09-25 (N DES.)	DESCRIÇÃO DO LOTE CONSTRUCAO DE UNIDADES HABITACIONAIS, EM	MUNICÍPIO / UF São Luiz - RR	BDI 1 22,47%	BDI 2 0,00%	BDI 3 0,00%

Item	Fonte	Código	Descrição	Unidade	Quantidade	Custo Unitário (sem BDI) (R\$)	BDI (%)	Preço Unitário (com BDI) (R\$)	Preço Total (R\$)	
CONSTRUCAO DE UNIDADES HABITACIONAIS, EM										
1.9.1.0.7.	SINAPI	99822	LIMPEZA DE PORTA DE MADEIRA. AF_04/2019	M2	252,00	1,08	BDI 1	1,32	332,75	RA
1.9.1.0.8.	SINAPI	99807	LIMPEZA DE REVESTIMENTO CERÂMICO EM PAREDE UTILIZANDO DETERGENTE NEUTRO E ESCOVAÇÃO MANUAL. AF_04/2019	M2	398,00	1,76	BDI 1	2,16	859,75	RA
1.9.1.0.9.	SINAPI	99816	LIMPEZA DE TANQUE OU LAVATÓRIO DE LOUÇA ISOLADO, INCLUSIVE METAIS CORRESPONDENTES. AF_04/2019	UN	50,00	10,21	BDI 1	12,50	625,00	RA

Encargos sociais: Para elaboração deste orçamento, foram utilizados os encargos sociais do SINAPI para a Unidade da Federação indicada.

Observações:

Foi considerado arredondamento de duas casas decimais para Quantidade; Custo Unitário; BDI; Preço Unitário; Preço Total.
Siglas da Composição do Investimento: RA - Rateio proporcional entre Repasse e Contrapartida; RP - 100% Repasse; CP - 100% Contrapartida; OU - 100% Outros.

São Luiz - RR
Local
segunda-feira, 18 de agosto de 2025
Data

Responsável Técnico
Nome: ISAAC THOMAS SANTOS E SANTOS
CREA/CAU: 0918421012RR
ART/RRT: Nº RR20250164250

RECURSO
↓

FONTE	CÓDIGO	DESCRIÇÃO	UNIDADE	COEFIC.	CUSTO UNIT DESONERADO	CUSTO UNIT NÃO DESONER.
Composição	96556_ADP-01	CONCRETAGEM DE SAPATA, FCK 20 MPA, COM USO DE JERICA - LANÇAMENTO, ADENSAMENTO E ACABAMENTO.	M3		1.305,26	1.332,86
SINAPI	94970	CONCRETO FCK = 20MPA, TRAÇO 1:2,7:3 (EM MASSA SECA DE CIMENTO/ AREIA MÉDIA/ BRITA 1) - PREPARO MECÂNICO COM BETONEIRA 600 L. AF_05/2021	M3	1,19	879,71	885,13
SINAPI	90587	VIBRADOR DE IMERSÃO, DIÂMETRO DE PONTEIRA 45MM, MOTOR ELÉTRICO TRIFÁSICO POTÊNCIA DE 2 CV - CHI DIURNO. AF_06/2015	CHI	1,6	0,56	0,56
SINAPI	90586	VIBRADOR DE IMERSÃO, DIÂMETRO DE PONTEIRA 45MM, MOTOR ELÉTRICO TRIFÁSICO POTÊNCIA DE 2 CV - CHP DIURNO. AF_06/2015	CHP	0,5	1,42	1,42
SINAPI	88316	SERVENTE COM ENCARGOS COMPLEMENTARES	H	5	21,51	23,13
SINAPI	88309	PEDREIRO COM ENCARGOS COMPLEMENTARES	H	5	29,85	32,46
					0,00	0,00
					0,00	0,00
					0,00	0,00
					0,00	0,00
					0,00	0,00
Composição	96555_ADP-01	CONCRETAGEM DE BLOCO DE COROAMENTO OU VIGA BALDRAME, FCK 20 MPA, COM USO DE JERICA - LANÇAMENTO, ADENSAMENTO E ACABAMENTO.	M3		1.135,04	1.150,60
SINAPI	94970	CONCRETO FCK = 20MPA, TRAÇO 1:2,7:3 (EM MASSA SECA DE CIMENTO/ AREIA MÉDIA/ BRITA 1) - PREPARO MECÂNICO COM BETONEIRA 600 L. AF_05/2021	M3	1,16	879,71	885,13
SINAPI	90587	VIBRADOR DE IMERSÃO, DIÂMETRO DE PONTEIRA 45MM, MOTOR ELÉTRICO TRIFÁSICO POTÊNCIA DE 2 CV - CHI DIURNO. AF_06/2015	CHI	1,101	0,56	0,56
SINAPI	90586	VIBRADOR DE IMERSÃO, DIÂMETRO DE PONTEIRA 45MM, MOTOR ELÉTRICO TRIFÁSICO POTÊNCIA DE 2 CV - CHP DIURNO. AF_06/2015	CHP	0,34	1,42	1,42
SINAPI	88316	SERVENTE COM ENCARGOS COMPLEMENTARES	H	2,5	21,51	23,13
SINAPI	88309	PEDREIRO COM ENCARGOS COMPLEMENTARES	H	2	29,85	32,46
					0,00	0,00
					0,00	0,00
					0,00	0,00
					0,00	0,00
					0,00	0,00
Composição	92463_ADP-01	MONTAGEM E DESMONTAGEM DE FÔRMA DE VIGA, SEM ESCORAMENTO, PÉ-DIREITO SIMPLES, EM CHAPA DE MADEIRA RESINADA, 8 UTILIZAÇÕES.	M2		64,02	67,42
SINAPI	92265	FABRICAÇÃO DE FÔRMA PARA VIGAS, EM CHAPA DE MADEIRA COMPENSADA RESINADA, E = 17 MM. AF_09/2020	M2	0,236	123,76	127,27
SINAPI	88262	CARPINTEIRO DE FORMAS COM ENCARGOS COMPLEMENTARES	H	0,884	29,42	32,00
SINAPI	88239	AJUDANTE DE CARPINTEIRO COM ENCARGOS COMPLEMENTARES	H	0,162	22,67	24,45
SINAPI-I	40304	PREGO DE AÇO POLIDO COM CABECA DUPLA 17 X 27 (2 1/2 X 11)	KG	0,049	22,60	22,60
SINAPI-I	6193	TABUA NÃO APARELHADA *2,5 X 20* CM, EM MACARANDUBA/MASSARANDUBA, ANGELIM OU EQUIVALENTE DA REGIÃO - BRUTA	M	0,328	12,01	12,01
SINAPI-I	2692	DESMOLDANTE PROTETOR PARA FORMAS DE MADEIRA, DE BASE OLEOSA EMULSIONADA EM ÁGUA	L	0,01	7,53	7,53
					0,00	0,00
					0,00	0,00
					0,00	0,00
					0,00	0,00
Composição	103669_ADP-01	CONCRETAGEM DE PILARES, FCK = 20 MPA, COM USO DE BALDES - LANÇAMENTO, ADENSAMENTO E ACABAMENTO.	M3		1.444,99	1.469,71
SINAPI	90587	VIBRADOR DE IMERSÃO, DIÂMETRO DE PONTEIRA 45MM, MOTOR ELÉTRICO TRIFÁSICO POTÊNCIA DE 2 CV - CHI DIURNO. AF_06/2015	CHI	1,417	0,56	0,56
SINAPI	90586	VIBRADOR DE IMERSÃO, DIÂMETRO DE PONTEIRA 45MM, MOTOR ELÉTRICO TRIFÁSICO POTÊNCIA DE 2 CV - CHP DIURNO. AF_06/2015	CHP	1,042	1,42	1,42
SINAPI	88316	SERVENTE COM ENCARGOS COMPLEMENTARES	H	7,377	21,51	23,13
SINAPI	88309	PEDREIRO COM ENCARGOS COMPLEMENTARES	H	2,459	29,85	32,46
SINAPI	88262	CARPINTEIRO DE FORMAS COM ENCARGOS COMPLEMENTARES	H	2,459	29,42	32,00
SINAPI-I	34492	CONCRETO USINADO BOMBEÁVEL, CLASSE DE RESISTÊNCIA C20, COM BRITA 0 E 1, SLUMP = 100 +/- 20 MM, EXCLUÍ SERVIÇO DE BOMBEAMENTO (NBR 8953)	M3	1,103	1.032,00	1.032,00
					0,00	0,00
					0,00	0,00
					0,00	0,00
					0,00	0,00
Composição	103682_ADP-01	CONCRETAGEM DE VIGAS E LAJES, FCK=20 MPA, PARA QUALQUER TIPO DE LAJE COM BALDES EM EDIFICAÇÃO TÉRREA - LANÇAMENTO, ADENSAMENTO E ACABAMENTO.	M3		1.462,21	1.488,22
SINAPI	90587	VIBRADOR DE IMERSÃO, DIÂMETRO DE PONTEIRA 45MM, MOTOR ELÉTRICO TRIFÁSICO POTÊNCIA DE 2 CV - CHI DIURNO. AF_06/2015	CHI	0,249	0,56	0,56
SINAPI	90586	VIBRADOR DE IMERSÃO, DIÂMETRO DE PONTEIRA 45MM, MOTOR ELÉTRICO TRIFÁSICO POTÊNCIA DE 2 CV - CHP DIURNO. AF_06/2015	CHP	0,942	1,42	1,42
SINAPI	88316	SERVENTE COM ENCARGOS COMPLEMENTARES	H	8,407	21,51	23,13
SINAPI	88309	PEDREIRO COM ENCARGOS COMPLEMENTARES	H	3,571	29,85	32,46
SINAPI	88262	CARPINTEIRO DE FORMAS COM ENCARGOS COMPLEMENTARES	H	1,19	29,42	32,00
SINAPI-I	34492	CONCRETO USINADO BOMBEÁVEL, CLASSE DE RESISTÊNCIA C20, COM BRITA 0 E 1, SLUMP = 100 +/- 20 MM, EXCLUÍ SERVIÇO DE BOMBEAMENTO (NBR 8953)	M3	1,103	1.032,00	1.032,00
					0,00	0,00
					0,00	0,00
					0,00	0,00
					0,00	0,00
Composição	93659_ADP-01	DISJUNTOR MONOPOLAR TIPO DIN, CORRENTE NOMINAL DE 80A - FORNECIMENTO E INSTALAÇÃO.	UN		96,37	97,20
Cotação	COT-02	DISJUNTOR TERMOMAGNÉTICO PARA TRILHO DIN (IEC), MONOPOLAR, 80 - 100 A	UN	1	85,50	85,50
SINAPI	88264	ELETRICISTA COM ENCARGOS COMPLEMENTARES	H	0,176582	32,28	35,18
SINAPI	88247	AUXILIAR DE ELETRICISTA COM ENCARGOS COMPLEMENTARES	H	0,176582	23,26	25,07
SINAPI-I	1575	TERMINAL A COMPRESSÃO EM COBRE ESTANHADO PARA CABO 16 MM2, 1 FURO E 1 COMPRESSÃO, PARA PARAFUSO DE FIXAÇÃO M6	UN	1	1,06	1,06
					0,00	0,00
					0,00	0,00
					0,00	0,00
					0,00	0,00
					0,00	0,00
					0,00	0,00

